چهارشنبه ۴ آذر ۱۴۰۵
۱۵ جمادی الثانی ۱۴۴۸ ● شماره ۶۳۱۹
۸ صفحه ● سال سی و هفتم
روزنامه قیمت ندارد ● بهاء چاپ: ۵۵۰۰۰ تومان
اولین روزنامه همدان مرکز همه ارزش‌های تمدنی ایران
www.hegmataneh-news.ir

هگمتانه

شهردار همدان:

جشنواره‌های پاییزی همدان رویکرد رویدادهای گردشگری چهار فصل شوند

۳



رئیس شورای اسلامی شهر همدان:
جشنواره‌های پاییزی همدان را به مقصد گردشگران کشور تبدیل می‌کند

محمدی مشاور عالی شهردار همدان:
جشنواره «برگ‌ریزان» زمینه‌ساز نشاط اجتماعی و معرفی ظرفیت‌های فرهنگی

بلاغی عضو شورای اسلامی شهر همدان:
جشنواره‌های فصلی، فرصتی برای نشان‌سازی همدان و جذب گردشگر

رئیس سازمان سیما، منظر و فضای سبز شهری شهرداری همدان
۷ نماد جدید برای جشنواره برگ‌ریزان

مدیر سامانه جامع ۱۳۷ شهرداری همدان
سامانه ۱۳۷ همدان پل ارتباطی شبانه‌روزی شهروندان با شهرداری در جشنواره‌های پاییزی

۲
۳

امام سیدمجتبی خامنه‌ای رهبر انقلاب:

کاستی‌های ناشی از سیاست‌های گذشته جمعیّتی باید جبران شود

۷



پوستر رویداد تولید محتوای دیجیتال «پله» با حضور رسانه‌ها رونمایی شد

۴

رئیس کمیسیون فنی عمرانی شورای اسلامی شهر همدان تأکید کرد:

فرایند نظارت بر گودبرداری‌ها اصلاح شود

۲



کارنامه مدیریت شهری در توسعه زیر ساخت‌های ورزشی

۱۳ مجموعه ورزشی به ظرفیت همدان اضافه شد

رویکرد شهرداری همدان فراهم‌کردن زمینه استفاده عادلانه شهروندان از امکانات ورزشی است

۶

مدیر منطقه دو شهرداری همدان:

آغاز عملیات بازسازی و بهسازی بوستان کودک

تداوم نوسازی بوستان‌ها در منطقه دو همدان

۲

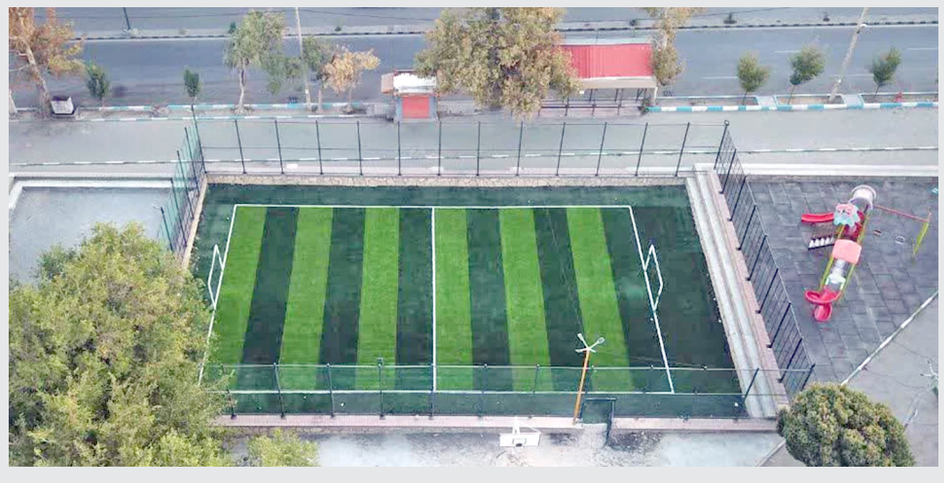

تداوم نظارت‌های شبانه بر زنجیره تأمین آرد و نان

بازدید از کارخانه آرد ممتاز

۲

روزنامه همگمتانه

خداحافظی بازار با مرغ‌های بالای دو کیلو

هگمتانه، گروه خبر همدان: معاون بازرگانی سازمان جهاد کشاورزی استان همدان از اجرای طرح عرضه مرغ سایز در استان از اول دی‌ماه خبر داد و گفت: براساس این طرح، مرغ‌های با وزن بیش از دو کیلوگرم وارد چرخه عرضه و بازار مصرف نخواهند شد.به گزارش هگمتانه، حسین مردانی با اشاره به اجرای برنامه استانداردسازی وزن مرغ در کشور اظهار کرد: از اول دی‌ماه، عرضه مرغ با وزن بیش از دو کیلوگرم متوقف می‌شود و مرغ‌های تولیدی باید در قالب وزن استاندارد و تحت عنوان «مرغ سایز» به بازار عرضه شوند.

وی با بیان اینکه این طرح در استان همدان نیز اجرایی خواهد شد، افزود: یکی از اهداف اجرای این برنامه، عرضه مرغ با وزن و اندازه متناسب با ذائقه مصرف‌کنندگان و استانداردهای تعیین‌شده است. مردانی ادامه داد: با افزایش بیش از اندازه وزن مرغ، میزان ذخیره چربی در بدن آن افزایش پیدا می‌کند و از طرفی مصرف خوراک نیز بیشتر می‌شود؛ بنابراین عرضه مرغ در وزن استاندارد می‌تواند به کاهش هزینه‌های تولید و بهبود کیفیت محصول کمک کند.

معاون بازرگانی سازمان جهاد کشاورزی استان همدان یکی دیگر از مزایای اجرای این طرح را کمک به چرخه تولید دانست و گفت: با عرضه مرغ در وزن تعیین‌شده و انتقال سریع‌تر آن به کشتارگاه، دوره پرورش کوتاه‌تر شده و زمینه برای جوجه‌ریزی مجدد و افزایش دفعات تولید فراهم می‌شود.

به نقل از کانال اطلاع‌رسانی سازمان جهاد کشاورزی استان همدان، وی خاطرنشان کرد: اجرای طرح مرغ سایز علاوه بر استانداردسازی محصول و توجه به سلیقه مصرف‌کنندگان، می‌تواند به مدیریت بهتر مصرف نهاده‌ها، کاهش هزینه‌های پرورش و پویایی بیشتر زنجیره تولید گوشت مرغ کمک کند.

خط آزاد

صدور موافقت اصولی برای فعالیت نخستین اپراتور هوش مصنوعی کشور، گامی تازه در مسیر توسعه زیرساخت‌های هوش مصنوعی در ایران به شمار می‌رود. این اتفاق می‌تواند زمینه‌ساز شکل‌گیری خدمات تخصصی، توسعه کسب‌وکارهای فناورانه و افزایش استفاده از ظرفیت هوش مصنوعی در بخش‌های مختلف اقتصادی و اجتماعی باشد. از آموزش و پزشکی گرفته تا صنعت، کشاورزی و مدیریت شهری، هوش مصنوعی می‌تواند شیوه ارائه خدمات را متحول کند. با این حال، توسعه این فناوری به زیرساخت ارتباطی مناسب، نیروی انسانی متخصص، امنیت اطلاعات و تدوین مقررات شفاف نیاز دارد.

توسعه پروژه‌های صنعتی و معدنی در کشور می‌تواند به افزایش ظرفیت تولید داخلی، تکمیل زنجیره ارزش صنایع معدنی، ایجاد فرصت‌های شغلی و کاهش خام‌فروشی کمک کند. البته اهمیت پروژه‌های بزرگ صنعتی تنها به میزان سرمایه‌گذاری و ظرفیت تولید محدود نمی‌شود؛ استفاده از توان شرکت‌های داخلی، توجه به محیط زیست و بهره‌مندی مناطق میزبان از منافع اقتصادی نیز باید مورد توجه قرار گیرد. ظرفیت‌های معدنی ایران باید به موتور محرک توسعه صنعتی و منطقه‌ای تبدیل شود.

هم‌زمان با گسترش تبلیغات فروش ویژه و رویدادهای موسوم به جمعه سیاه، هشدارهایی درباره تخفیف‌های غیرواقعی و نبود چارچوب نظارتی مشخص برای برخی فعالیت‌های اقتصادی مطرح شده است. در شرایطی که قدرت خرید خانوارها تحت فشار قرار دارد، پیشنهادهای تخفیفی می‌توانند فرصتی برای خرید ارزان‌تر باشند؛ اما افزایش قیمت پیش از اعلام تخفیف، تبلیغات گمراه‌کننده و نبود شفافیت در قیمت‌گذاری، اعتماد مصرف‌کننده را خدشه‌دار می‌کند. توسعه تجارت الکترونیک نیازمند قواعد روشن، نظارت مؤثر و امکان پیگیری شکایت خریداران است.

احیای چهار هکتار از مراتع مریوان به همت یک دامدار، نمونه‌ای امیدبخش از نقش مشارکت مردم در حفاظت از منابع طبیعی است. در شرایطی که تخریب مراتع، تغییرات اقلیمی، چرای ناموزون و خشکسالی، پوشش گیاهی بسیاری از مناطق کشور را تهدید می‌کند، تجربه‌های موفق محلی اهمیت ویژه‌ای دارند. مشارکت دامداران و جوامع محلی در بذرکاری، حفاظت از پوشش گیاهی و مدیریت منابع طبیعی می‌تواند اثربخشی برنامه‌های احیای محیط زیست را افزایش دهد. این تجربه همچنین نشان می‌دهد حفاظت از طبیعت الزاماً به اقدامات گسترده و پرهزینه محدود نیست و گاهی ابتکار یک فرد می‌تواند زمینه‌ساز تغییرات مثبت باشد. می‌توان چنین تجربه‌هایی را در سطح ملی گسترش داد.

مخالفت آموزش‌وپرورش با معلم‌بلاگری در مدارس، بار دیگر موضوع حضور شبکه‌های اجتماعی در محیط‌های آموزشی را به بحث گذاشته است. تولید محتوای آموزشی توسط معلمان می‌تواند فرصتی برای انتقال تجربه، معرفی روش‌های خلاقانه تدریس و ارتباط بیشتر با خانواده‌ها باشد؛ اما تبدیل فضای مدرسه به محل تولید محتوای شخصی و تبلیغاتی، حقوق دانش‌آموزان و حریم خصوصی آنان را تحت تأثیر قرار می‌دهد. انتشار تصاویر کودکان، بدون توجه به رضایت و امنیت آن‌ها، از جمله مسائلی است که نیازمند ضوابط روشن است.

طرح موضوع درخواست‌های مالی غیرمعمول فرزندان و نگرانی خانواده‌ها از شکل‌گیری برخی رفتارهای پرخطر، فرصتی برای پرداختن به یکی از ابعاد کمتر دیده‌شده تربیت خانوادگی یعنی سواد مالی است. کودکان و نوجوانان در جامعه‌ای زندگی می‌کنند که تبلیغات مصرفی، خریدهای اینترنتی و مقایسه‌های اجتماعی، الگوی هزینه‌کرد آن‌ها را تحت تأثیر قرار می‌دهد. آموزش پس‌انداز، اولویت‌بندی نیازها، شناخت ارزش پول و مسؤولیت‌پذیری اقتصادی می‌تواند از شکل‌گیری رفتارهای نادرست جلوگیری کند. این آموزش‌ها باید از خانواده آغاز شود و در نظام آموزشی نیز جایگاه مشخصی داشته باشد. آیا فرزندان ما برای مواجهه با واقعیت‌های اقتصادی زندگی به اندازه کافی مهارت‌آموزی می‌کنند؟

افزایش ظرفیت صنایع تبدیلی و تکمیلی کشاورزی یکی از مسیرهای مهم کاهش ضایعات محصولات، افزایش درآمد کشاورزان و ایجاد اشتغال در مناطق روستایی است. بسیاری از محصولات کشاورزی ایران به دلیل نبود امکانات مناسب فرآوری، بسته‌بندی، نگهداری و بازاریابی، با ارزش افزوده محدودی به بازار عرضه می‌شوند. توسعه صنایع کوچک و متوسط در کنار مزارع و مناطق تولیدی می‌تواند به شکل‌گیری زنجیره ارزش، رونق اقتصاد روستایی و کاهش مهاجرت کمک کند. این موضوع به‌ویژه در استان‌های قطب کشاورزی مانند همدان، اهمیت بیشتری دارد؛ زیرا ظرفیت تولید محصولات متنوع، فرصت مناسبی برای سرمایه‌گذاری در صنایع غذایی ایجاد می‌کند.

مدیر منطقه دو شهرداری همدان:

آغاز عملیات بازسازی و بهسازی بوستان کودک

تداوم نوسازی بوستان‌ها در منطقه دو همدان



هگمتانه، گروه خبر همدان: مدیر منطقه دو شهرداری همدان از آغاز عملیات بازسازی و بهسازی بوستان کودک خبر داد و اظهار کرد: در راستای ارتقای کیفیت فضاهای تفریحی، بهبود زیرساخت‌های شهری و افزایش رفاه شهروندان، عملیات نوسازی بخش‌های مختلف این بوستان در دستور کار قرار گرفته است.

به گزارش هگمتانه، حجت کریمی‌جاوید افزود: در این طرح، حدود ۳ هزار مترمربع از مسیرهای پیاده‌روی بوستان، نوسازی و بهسازی می‌شود و جدول‌های فرسوده نیز تعویض و اصلاح خواهند شد تا شرایط مناسب‌تری برای تردد و استفاده شهروندان فراهم شود.

وی همچنین با اشاره به اهمیت ایجاد محیطی ایمن و مطلوب برای بازی کودکان خاطرنشان کرد: چمن مصنوعی محوطه بازی فوتبال کودکان نیز تعویض شده است تا فضای مناسب‌تری برای فعالیت‌های ورزشی و تفریحی آنان فراهم شود.

مدیر منطقه دو شهرداری همدان با اشاره به اقدامات انجام‌شده در حوزه بازسازی و بهسازی بوستان‌های منطقه تصریح کرد: در همین راستا، عملیات بهسازی در بخش‌هایی از محوطه میدان شیرسنگی در فازهای اول و دوم، بوستان شهید چمران، بخش‌هایی از بوستان ترافیک و اعتمادیه، بوستان بانوان، بوستان شهیدان حجازی و بوستان لادن نیز اجرا شده است.

به نقل از روابط عمومی شهرداری منطقه دو همدان، وی خاطرنشان کرد: بازسازی و نوسازی بوستان‌ها و فضاهای عمومی با هدف ارتقای سیمای بصری محلات، افزایش ایمنی و ایجاد محیطی بانشاط و مناسب برای استفاده شهروندان، از اولویت‌های مدیریت شهری منطقه دو به شمار می‌رود و این روند با هدف بهبود کیفیت فضاهای عمومی ادامه خواهد داشت.



تداوم نظارت‌های شبانه بر زنجیره تأمین آرد و نان

بازدید از کارخانه آرد ممتاز



هگمتانه، گروه خبر*: مدیرکل امور هماهنگی اقتصادی استانداری همدان به دنبال تداوم نظارت‌های شبانه بر زنجیره تأمین آرد و نان به همراه مدیرکل غله و خدمات بازرگانی استان از کارخانه آرد ممتاز بازدید کردند. به گزارش هگمتانه، در ادامه بازدیدهای شبانه و با هدف نظارت بر روند تأمین و توزیع آرد، محمود عسگریان، مدیرکل امور هماهنگی اقتصادی استانداری همدان، به همراه سیدحسین خوانساری، مدیرکل غله و خدمات بازرگانی استان از کارخانه آرد ممتاز بازدید کردند.

به نقل از روابط عمومی اداره‌کل غله و خدمات بازرگانی استان همدان، در این بازدید، روند بارگیری، حمل و ارسال آرد و همچنین وضعیت تأمین و توزیع این محصول مورد بررسی قرار گرفت و بر نظارت مستمر بر فرآیند انتقال آرد و تأمین به‌موقع نیاز واحدهای نانوایی تأکید شد.

محمدی مشاور عالی شهردار همدان:

جشنواره «برگ‌ریزان» زمینه‌ساز نشاط اجتماعی و معرفی ظرفیت‌های فرهنگی

از کتاب «از توکیو تا الوند» با حضور سفیر ژاپن رونمایی می‌شود

هگمتانه، گروه خبر همدان: مشاور عالی شهردار همدان و دبیر ستاد گردشگری با اشاره به نقش جشنواره‌های پاییزی در تقویت نشاط اجتماعی و همگرایی مجموعه‌های فرهنگی شهر گفت: جشنواره «برگ ریزان» با بهره گیری از ظرفیت‌های مختلف شهرداری و مشارکت اقشار گوناگون جامعه، می تواند به رویدادی اثرگذار در معرفی همدان به عنوان شهر خلاق در برگزاری رویدادها تبدیل شود.

به گزارش هگمتانه، حسن محمدی با اشاره به برگزاری جشنواره «برگ ریزان» اظهار کرد: این رویداد با وجود تردیدهایی که در مراحل ابتدایی نسبت به آن وجود داشت، توانسته است حرکت مثبتی در ایجاد شور و نشاط اجتماعی ایجاد کند؛ موضوعی که جامعه امروز بیش از گذشته به آن نیاز دارد.

وی با بیان اینکه شهرداری به عنوان یک نهاد عمومی از ظرفیت گسترده ای برای حضور در عرصه‌های مختلف اجتماعی و فرهنگی برخوردار است، افزود: شهرداری بیش از ۶۰۰ وظیفه بر عهده دارد و از ابتدای زندگی تا سال‌ها پس از درگذشت افراد، به شکل‌های مختلف با زندگی شهروندان ارتباط دارد؛ بنابراین می تواند این ظرفیت را در مسیر تقویت فعالیت‌های فرهنگی به کار بگیرد.

مشاور عالی شهردار همدان ادامه داد: آنچه در جشنواره‌های پاییزی امسال شاهد هستیم، نتیجه ورود بخش‌های مختلف شهرداری به حوزه فرهنگ و شکل گیری نوعی همگرایی و همکاری میان مجموعه‌های مختلف است که رضایتمندی شهروندان و افزایش نشاط اجتماعی را به دنبال داشته است.

محمدی با تأکید بر ضرورت ارتقای کیفیت برگزاری این رویدادها تصریح کرد: اقدامات امسال در مقایسه با تجربه‌های گذشته، از جمله نخستین دوره جشنواره زمستانی در سال ۱۳۸۳، از گستردگی و تنوع بیشتری برخوردار است و طیف وسیع تری از مخاطبان را در بر می گیرد؛ به‌گونه ای که برنامه‌ها تنها به کودکان یا خانواده‌ها محدود نیست و گروه‌های مختلف اجتماعی امکان مشارکت و بهره مندی از آن را دارند.

وی با اشاره به ظرفیت جشنواره‌های فرهنگی برای تقویت جایگاه گردشگری همدان خاطرنشان کرد: تداوم این حرکت‌ها و تکمیل آن‌ها با رویداد هایی همچون جشنواره بین المللی تئاتر می‌تواند به تقویت جایگاه فرهنگی شهر کمک کند و زمینه معرفی شایسته ظرفیت‌های همدان در کشور را فراهم آورد.

دبیر ستاد گردشگری همدان همچنین از دعوت سفیر ژاپن به مناسبت رونمایی از کتاب «از توکیو تا الوند» خبر داد و گفت: این کتاب با همکاری فعالان اجتماعی و با محوریت عکس‌های یکی از عکاسان ژاپنی از همدان در دهه‌های گذشته گرد آوری شده است.



محمدی با اشاره به مکاتبه انجام شده با سازمان جهانی یونسکو و دبیر کل کمیسیون ملی یونسکو در ایران بیان کرد: در این مکاتبات اعلام شده است که در صورت ارائه گزارش مصور از برگزاری دوره‌های جشنواره برگ ریزان، به ویژه دوره امسال، یا فراهم شدن امکان بازدید از نزدیک، آمادگی بررسی ثبت این رویداد در تقویم رویدادهای ایران وجود دارد.

به نقل از دبیرخانه جشنواره برگ‌ریزان هگمتانه، وی افزود: چنین اتفاقی می تواند گام مهمی در معرفی همدان به عنوان شهری خلاق در زمینه برگزاری رویدادها باشد و ظرفیت‌های این شهر را در سطح ملی بیش از پیش مطرح کند.

بلاغی عضو شورای اسلامی شهر همدان:

جشنواره‌های فصلی، فرصتی برای نشان‌سازی همدان و جذب گردشگر



هگمتانه، گروه خبر همدان: عضو شورای اسلامی شهر همدان با تأکید بر نقش رویدادهای فرهنگی و جشنواره‌های فصلی در معرفی ظرفیت‌های گردشگری شهر گفت: برگزاری جشنواره‌های متنوع در فصل‌های مختلف سال می تواند ضمن ایجاد شور و نشاط اجتماعی، زمینه مطرح شدن نام همدان در سطح ملی و بین المللی و جذب گردشگران بیشتر را فراهم کند.

به گزارش هگمتانه، هادی بلاغی با اشاره به اهمیت برگزاری رویدادهای فرهنگی و تفریحی در توسعه نشان شهری اظهار کرد: جشنواره‌ها نقش مؤثری در معرفی ظرفیت‌ها و نشان‌سازی شهرها دارند و همدان نیز با برخورداری از جاذبه‌های متنوع در فصل‌های مختلف سال، ظرفیت مناسبی برای میزبانی چنین رویداد هایی دارد.

وی افزود: برگزاری جشنواره‌های پاییزی، زمستانی و تابستانی می تواند ضمن ایجاد فضای شور و نشاط برای شهروندان، زمینه معرفی هر چه بیشتر همدان در سطح ملی و بین‌المللی و در ادامه جذب گردشگران را فراهم کند.

عضو شورای اسلامی شهر همدان با اشاره به تلاش‌های صورت‌گرفته در دبیرخانه جشنواره‌های پاییزی بیان کرد: مجموعه عوامل شهرداری در این مدت با برنامه ریزی و تلاش مستمر، اقدامات ارزشمندی برای برگزاری این رویدادها انجام داده اند.

بلاغی با اشاره به جشنواره «برگ ریزان» به‌عنوان یکی از رویدادهای ابتکاری شهرداری همدان خاطرنشان کرد: امسال پنجمین دوره این جشنواره برگزار می شود که نشان دهنده استمرار این حرکت فرهنگی و اجتماعی است.

به نقل از دبیرخانه جشنواره برگریزان هگمتانه، وی همچنین به برنامه ریزی و اجرای برگزاری رویداد تخصصی کودک طی روزهای آتی در نمایشگاه بین المللی همدان اشاره کرد و گفت: در کنار این برنامه ها، اقدامات خلاقانه ای نیز در دستور کار قرار گرفته که حاصل ابتکار و تلاش مجموعه برگزار کنندگان است.

روند پرداخت تسهیلات متقاضیان مسکن همدان در مراحل نهایی

هگمتانه، گروه خبر همدان: مدیرکل بنیاد مسکن انقلاب اسلامی استان همدان از روند پرداخت تسهیلات پروژه‌های نهضت ملی مسکن به ویژه کوی پرواز و مسکن محرومان به مرحله نهایی خبر داد و گفت: تسریع در انعقاد قراردادهای بانکی و تأمین به‌موقع منابع مالی، نقش مهمی در جلوگیری از افزایش هزینه ساخت و شتاب‌بخشی به اجرای این طرح‌ها دارد.

به گزارش هگمتانه، مسعود رضایی روز سه‌شنبه در نشست مشترک با رؤسای بانک‌های مسکن، ملت و تجارت، با اشاره به اهمیت همکاری شبکه بانکی در پیشبرد طرح‌های مسکن اظهار کرد: پرداخت به‌موقع تسهیلات یکی از نیازهای اصلی پروژه‌های نهضت ملی مسکن است و هرچه منابع مالی در زمان مناسب تأمین شود، روند اجرای طرح‌ها با شتاب بیشتری دنبال خواهد شد.

وی با اشاره به شرایط تورمی و افزایش هزینه‌های ساخت‌وساز افزود: تاخیر در پرداخت تسهیلات و تأمین اعتبار می‌تواند هزینه اجرای پروژه‌ها را افزایش دهد، از این رو باید با برنامه‌ریزی و هماهنگی میان دستگاه‌های اجرایی و بانک‌ها، از ایجاد وقفه در روند ساخت واحدهای مسکونی جلوگیری کرد.

مدیرکل بنیاد مسکن انقلاب اسلامی استان همدان تأکید کرد: نباید اجازه دهیم پروژه‌های نهضت ملی مسکن در شرایط تورم و افزایش قیمت مصالح ساختمانی با هزینه‌های بیشتری روبه‌رو شوند؛ چرا که تأمین به‌موقع منابع مالی، نقش مستقیمی در کنترل هزینه‌ها و پیشرفت فیزیکی طرح‌ها دارد.

رضایی با اشاره به بررسی روند عقد قرارداد و پرداخت تسهیلات ۶۵۰ و ۸۵۰ میلیون تومانی پروژه‌های نهضت ملی مسکن گفت: موضوعات مرتبط با انعقاد قراردادهای بانکی، الزامات پرداخت تسهیلات، تأمین منابع مالی مورد نیاز و راهکارهای کوتاه‌تر شدن روند پرداخت بررسی و درباره چگونگی اجرای آن هماهنگی‌های لازم انجام شد.

وی همچنین به بررسی وضعیت پرداخت تسهیلات پروژه ۲۰ واحدی مسکن محرومان اشاره کرد و افزود: موانع موجود در مسیر تأمین اعتبار این طرح با حضور مسؤولان بانک تجارت بررسی شد و بر ضرورت هماهنگی بیشتر میان بنیاد مسکن و این بانک برای رفع مشکلات و تسهیل روند پرداخت منابع مالی تأکید شد.

مدیرکل بنیاد مسکن انقلاب اسلامی استان همدان با اشاره به اهمیت تعامل میان دستگاه‌های اجرایی و شبکه بانکی خاطرنشان کرد: پیگیری موارد مطرح‌شده، رفع موانع بانکی و گرفتن تدابیر لازم برای تسریع در انعقاد قراردادها و پرداخت تسهیلات باید با جدیت دنبال شود تا اجرای پروژه‌های مسکن با وقفه روبه‌رو نشود.

به نقل از ایرنا، وی با قدردانی از تلاش کارکنان مراکز مشاوره بیماری‌های رفتاری دوجانبه بنیاد مسکن و بانک‌های عامل و پیگیری روند تأمین اعتبار پروژه‌های نهضت ملی مسکن و مسکن محرومان تأکید شد.

رئیس کمیسیون فنی عمرانی شورای اسلامی شهر همدان تأکید کرد:

فرایند نظارت بر گودبرداری‌ها اصلاح شود

هگمتانه، گروه خبر همدان: رئیس کمیسیون فنی عمرانی شورای اسلامی شهر همدان از مهلت یک‌هفته‌ای شهرداری برای اصلاح و ارتقای ساختار فرایند در شهرداری برای نظارت مؤثر بر ایمنی گودبرداری‌های شهر خبر داد.

به گزارش هگمتانه، مهدی حیدری در جلسه کمیسیون فنی عمرانی حمل‌ونقل و ترافیک شورا، به مسائل زیرساختی و چالش‌های ناشی از گودبرداری در شهر پرداخت و سپس موضوع معیشت رانندگان تاکسی‌رانی را مطرح کرد.

حیدری با اشاره به افزایش ناپایداری‌های ناشی از عملیات گودبرداری در شهر، پرسش جدی خود را مطرح کرد: افزایش ناپایداری گودبرداری‌ها در شهر، مدیریت شهری را با چالش‌های جدی مواجه کرده است؛ لذا رویکرد و راهکار عملیاتی شهرداری در مقابله با این پدیده چیست؟

وی با تأکید بر اینکه ساختار شهرداری برای نظارت مؤثر بر ایمنی گودبرداری در شرایطی که با تمایل روزافزون سازندگان برای احداث طبقات منفی در راستای تأمین پارکینگ بیشتر مواجه هستیم، در وضع فعلی، ساختار کارآمدی نیست، گفت: این فرایند باید اصلاح شود، بر این اساس، به شهرداری یک هفته برای ارتقای ساختار مهلت می‌دهیم؛ اصلاحات مورد نظر باید ۲ محور اساسی را تأمین کند.

وی این دو مورد محور اساسی را شامل نخست، کنترل صلاحیت‌های قانونی طراحان در زمان طراحی سازه علی الخصوص سازه‌های نگهبان دیواره‌های گودبرداری و دوم، رسیدگی فنی و دقیق و به هنگام به گزارشات تخلف ایمنی ارسالی از سوی مهندسین ناظر برشمرد و افزود: در غیر این صورت، طرح سؤال شده و شهردار باید پاسخ‌گو باشد.

حمایت از معیشت رانندگان تاکسی و لزوم بازنگری در نرخ‌ها در پایان شش ماه نخست سال

رئیس کمیسیون فنی عمرانی شورای اسلامی شهر همدان در ادامه، ضمن اشاره به چالش‌های اقتصادی میان‌مدت، بر ضرورت حمایت از معیشت رانندگان تاکسی به‌عنوان بخشی از بدنه خدمات شهری تأکید کرد و با تحلیل شرایط اقتصادی کنونی گفت: ناپایداری‌های اقتصادی جامعه، به‌ویژه برای اقشاری همچون رانندگان تاکسی که درآمد ثابت ندارند، فشار مضاعفی ایجاد کرده است.

وی اضافه کرد: با توجه به ماهیت متغیر شرایط اقتصادی، نرخ‌گذاری یک‌ساله کرایه تاکسی دیگر پاسخ‌گوی نیازهای روز نیست؛ از همین رو امسال برای نخستین بار در میانه سال، نرخ جدید تاکسی‌رانی در آستانه بازنگری قرار گرفته است تا عدالت در درآمد رانندگان برقرار شود.

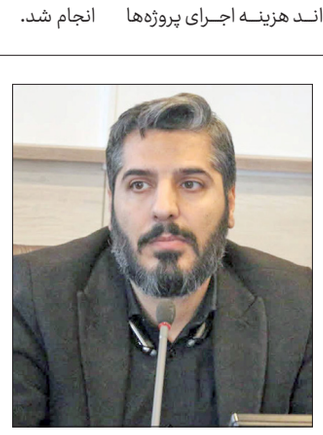

به نقل از روابط عمومی شورای اسلامی شهر همدان، حیدری با بیان اینکه مدیریت شهری همواره معیشت رانندگان را دغدغه اصلی خود می‌داند، افزود: تورم فزاینده باعث کاهش قدرت خرید و سختی معیشت این قشر شده است؛ در این راستا، پیگیری راهکارهایی که علاوه بر تعدیل نرخ، شامل حمایت از این قشر باشد در دستور کار قرار گیرد.

شناسایی ۴۲۱ بیمار اچ‌آی‌وی در همدان

تولد ۲۱ نوزاد سالم از مادران مبتلا به اچ‌آی‌وی

هگمتانه، گروه خبر همدان: کارشناس برنامه ایدز معاونت بهداشتی دانشگاه علوم پزشکی همدان گفت: تاکنون ۴۲۱ بیمار مبتلا به اچ‌آی‌وی در این استان شناسایی شدند که از این تعداد ۳۵۶ نفر دارای پرونده فعال مراقبتی هستند.

به گزارش هگمتانه، محمد میرزایی روز سه شنبه بیان کرد: ۸۴ درصد بیماران مبتلا به اچ‌آی‌وی در استان دارای پرونده فعال هستند و برای دریافت خدمات مراقبتی و درمانی به مراکز مشاوره بیماری‌های رفتاری مراجعه می‌کنند.

وی اظهار کرد: در حال حاضر ۳۴۲ نفر از مبتلایان به اچ‌آی‌وی در استان تحت درمان قرار دارند و بیماری در بیش از ۹۴ درصد افراد تحت درمان کنترل شده است.

کارشناس برنامه ایدز معاونت بهداشتی دانشگاه علوم پزشکی همدان افزود: با توجه به اهمیت پیشگیری از انتقال عفونت اچ‌آی‌وی از مادر به نوزاد، ارائه خدمات پیشگیری، تشخیص و درمان به مادران مبتلا می‌تواند از انتقال این عفونت به نوزاد جلوگیری کند. میرزایی ادامه داد: با تلاش کارکنان مراکز مشاوره بیماری‌های رفتاری استان، از ابتدای اجرای برنامه تاکنون از تولد ۲۱ نوزاد مبتلا به اچ‌آی‌وی از مادران دارای این عفونت پیشگیری شده است.

به نقل از ایرنا، وی با قدردانی از تلاش کارکنان مراکز مشاوره بیماری‌های رفتاری در شهرستان‌های زیر پوشش دانشگاه و کارشناسان ستادی شهرستان‌ها، نقش این مجموعه‌ها را در شناسایی، مراقبت و درمان مبتلایان و پیشگیری از گسترش عفونت مؤثر دانست.

چهارشنبه ۴ آذر ۱۴۰۵
۱۵ جمادی الثانی ۱۴۴۸ ● شماره ۶۳۱۹
۸ صفحه ● سال سی و هفتم
روزنامه قیمت ندارد ● بهاء چاپ: ۵۵۰۰۰ تومان
اولین روزنامه همدان مرکز همه ارزش های تمدنی ایران
www.hegmataneh-news.ir
هگمتانه

شهردار همدان:

جشنواره‌های پاییزی همدان رویکرد رویدادهای گردشگری چهار فصل شوند



هگمتانه، گروه مدیریت شهری: شهردار همدان با اشاره به برگزاری پنجمین دوره جشنواره برگ ریزان و برنامه‌های پیش روی جشنواره‌های پاییزی، بر ضرورت تقویت ظرفیت‌های گردشگری، معرفی داشته‌های همدان و تبدیل رویدادهای فصلی به نشان‌های ماندگار شهری تأکید کرد.

به گزارش هگمتانه، سید مسعود حسینی عصر دوشنبه در جریان بازدید از دبیرخانه جشنواره‌های پاییزی و پس از ارائه گزارش دبیران بخش‌های مختلف این رویداد ها، اظهار کرد: جشنواره برگ ریزان که در ابتدا با اقدامی ساده و کم هزینه در پیاده راه اکباتان آغاز شد، امروز به پنجمین دوره خود رسیده و در مسیر تبدیل شدن به یک رویداد شاخص شهری قرار گرفته است.

وی با بیان اینکه تجربه سال‌های گذشته این جشنواره با فراز و نشیب هایی همراه بوده است، افزود: استقبال مردم از نخستین دوره نشان داد که حتی با امکانات محدود نیز می توان زمینه شکل گیری رویدادهایی اثرگذار را فراهم کرد؛ از این رو باید با برنامه ریزی دقیق تر، این تجربه را توسعه داد و زمینه بهره مندی بیشتر شهروندان و گردشگران را فراهم ساخت.

شهردار همدان با اشاره به ضرورت تغییر رویکرد در برگزاری جشنواره‌های شهری تصریح کرد: هدف این است که رویدادهایی همچون برگ‌ریزان از یک برنامه مقطعی فراتر رفته و به ظرفیت هایی برای معرفی همدان در سطح ملی تبدیل شوند.

حسینی با قدردانی از همراهی شورای اسلامی شهر، شهرداری و دستگاه‌های اجرایی گفت: برگزاری این رویدادها نیازمند همکاری مجموعه‌های مختلف است و خوشبختانه بخش‌های فرهنگی، خدمات شهری، روابط عمومی، امور مالی، نمایشگاه ها، پلیس راهور و دستگاه‌های مرتبط برای اجرای برنامه‌ها پای کار هستند.

وی با اشاره به برنامه‌های تبلیغاتی جشنواره‌های پیش‌رو بیان کرد: تولید محتوای تصویری و تهیه فیلم معرفی همدان از جمله اقداماتی است که با هدف معرفی ظرفیت‌های شهر در حال پیگیری است و تلاش می کنیم با استفاده از ظرفیت رسانه ملی، تبلیغات شهری و تعامل با سایر شهر ها، زمینه معرفی گسترده تر همدان را فراهم کنیم.

شهردار همدان همچنین بر توجه به شرایط روز کشور در طراحی محتوای جشنواره‌ها تأکید کرد و افزود: امسال باید روحیه سلحشوری و هویت ملی نیز در برنامه‌ها مورد توجه قرار گیرد. در کنار محوریت کودک و نوجوان، توجه به خانواده و ترویج آموزش‌های شهروندی از جمله موضوعاتی است که در برنامه‌های جشنواره دیده شده است.

حسینی با اشاره به ظرفیت‌های گردشگری همدان خاطرنشان کرد: هدف گذاری ما باید به‌گونه ای باشد که در هر فصل سال یک رویداد شاخص با محوریت ظرفیت‌های تاریخی، تمدنی، فرهنگی و گردشگری همدان برگزار شود؛ به طوری که در بهار رویدادهای مرتبط با ارزش‌های تمدنی، در تابستان برنامه‌های متناسب با روز همدان و ظرفیت‌های اقامتی و گردشگری و در نیمه دوم سال نیز رویدادهای زمستانی در دستور کار قرار گیرد.

وی ادامه داد: همدان از ظرفیت‌های ویژه ای در چهار فصل سال برخوردار است و باید با تقویت زیر ساخت‌های گردشگری و برنامه ریزی برای جذب مسافر، شرایطی فراهم شود که برگزاری جشنواره‌ها به رونق مراکز اقامتی، کسب و کارهای محلی و اقتصاد شهری کمک کند.

به نقل از ارتباطات و امور بین الملل شهرداری همدان، شهردار همدان در پایان با تأکید بر ضرورت رفع کاستی‌های احتمالی در اجرای برنامه‌ها گفت: با وجود محدودیت زمانی، تلاش مجموعه‌های مختلف برای برگزاری این رویدادها قابل توجه است و امیدواریم با هم افزایی دستگاه‌ها و حمایت مسؤولان، جشنواره‌های پاییزی امسال به شکلی مطلوب برگزار شده و زمینه نشاط اجتماعی و رونق گردشگری همدان را فراهم کنند.

همدان در تدارک پاییزی ماندگار

۷ نماد جدید برای جشنواره برگ‌ریزان



هگمتانه، گروه مدیریت شهری: رئیس سازمان سیما، منظر و فضای سبز شهری شهرداری همدان از اختصاص حدود سه میلیارد تومان برای اجرای نمادهای جشنواره‌های پاییزی خبر داد و گفت: شهرداری با آماده سازی زیرساخت‌ها و اجرای ۶ تا ۷ نماد جدید، در تلاش است جشنواره برگ ریزان را به رویدادی پایدار و ملی تبدیل کند.

به گزارش هگمتانه، مهرداد خورشیدوند با اشاره به ضرورت تقویت نشاط اجتماعی در شرایط کنونی کشور اظهار کرد: در شرایطی که جامعه با فشارها و مسائل مختلفی رو به روست، ایجاد نشاط عمومی و ارتقای روحیه اجتماعی از وظایف مهم دستگاه‌های اجرایی، به ویژه شهرداری هاست؛ موضوعی که در مقطع فعلی می تواند حتی بیش از برخی پروژه‌های عمرانی در بهبود روحیه عمومی جامعه تأثیر گذار باشد.

وی با اشاره به اقدامات دبیرخانه جشنواره‌های پاییزی همدان افزود: شکل گیری این دبیرخانه زمینه گردهمایی گروه‌های مختلف و تجمیع ظرفیت‌های اجرایی را فراهم کرده و با کاهش فعالیت‌های موازی و هزینه‌های اضافی، امکان برنامه ریزی منسجم تر برای برگزاری جشنواره هایی با کیفیت را به وجود آورده است.

رئیس سازمان سیما، منظر و فضای سبز شهری همدان معرفی ظرفیت‌های این شهر به مردم سراسر کشور را از اهداف مهم جشنواره برگ ریزان دانست و تصریح کرد: تلاش ما این است که این رویداد از یک برنامه مقطعی فراتر برود و به جشنواره ای پایدار تبدیل شود تا همدان در سال‌های آینده نیز میزبان آن باشد و بتواند گردشگران بسیاری را از نقاط مختلف کشور جذب کند.

خورشیدوند با تشریح اقدامات شهرداری در حوزه فضا سازی شهری بیان کرد: آماده سازی فضای بوستان مردم و زیرساخت‌های مورد نیاز جشنواره، طراحی و اجرای نمادهای موقت و دائمی از جمله اقداماتی است که توسط شهرداری و سازمان سیما، منظر و فضای سبز شهری دنبال شده است.

وی با اشاره به هزینه کرد حدود سه میلیارد تومانی برای اجرای نمادهای مرتبط با این رویداد گفت: امسال در مقایسه با سال گذشته اعتبارات بیشتری به این بخش اختصاص یافته و ۶ تا ۷ نماد جدید با الهام از پوستر و موضوع جشنواره طراحی شده است که در فضای شهری مورد استفاده قرار می گیرند.

به نقل از دبیرخانه جشنواره برگ‌ریزان هگمتانه، خورشیدوند در پایان از اختصاص ظرفیت سازه‌های تبلیغاتی و اطلاع رسانی شهرداری به معرفی جشنواره‌های پاییزی خبر داد و خاطر نشان کرد: تلاش شده است از تمامی ظرفیت‌های موجود، اعم از سازه‌های فرهنگی و تبلیغاتی، برای اطلاع رسانی و همراهی با این رویداد استفاده شود و این اقدامات در سال‌های آینده نیز با گستردگی بیشتری ادامه خواهد داشت.

رئیس شورای اسلامی شهر همدان:

جشنواره‌های پاییزی همدان را به مقصد گردشگران کشور تبدیل می‌کند



هگمتانه، گروه مدیریت شهری: رئیس شورای اسلامی شهر همدان با اشاره به برگزاری جشنواره‌های پاییزی در این شهر گفت: این رویدادها علاوه بر معرفی ظرفیت‌های گردشگری همدان در سطح ملی، فرصتی برای افزایش نشاط اجتماعی و گردهمایی خانواده‌ها به‌ویژه کودکان و نوجوانان فراهم می‌کند.

به گزارش هگمتانه، محمود مسگریان اظهار کرد: برگزاری این جشنواره‌ها با مصوبه شورای اسلامی شهر و به همت شهرداری همدان در دستور کار قرار گرفته و امیدواریم زمینه حضور گردشگرانی از سراسر کشور و معرفی هر چه بیشتر ظرفیت‌های همدان را فراهم کند.

وی با بیان اینکه این رویدادها می توانند فضای شادی و نشاط را برای خانواده‌ها ایجاد کنند، افزود: توجه به کودکان و نوجوانان و فراهم کردن فرصت حضور و مشارکت آنان در برنامه‌های اجتماعی و فرهنگی، از جمله اهداف مهم این جشنواره هاست.

رئیس شورای اسلامی شهر همدان با اشاره به شرایط کشور و جنایات دشمن در جنگ تحمیلی و شهادت جمعی از جوانان و نوجوانان تصریح کرد: در چنین شرایطی تلاش می کنیم با گرد هم آوردن خانواده‌ها و نسل جوان، زمینه خلق لحظات شاد و ماندگار را فراهم کنیم.

به نقل از دبیرخانه جشنواره برگ‌ریزان هگمتانه، مسگریان ابراز امیدواری کرد برگزاری این رویدادها ضمن تقویت نشاط اجتماعی، آثار و دستاوردهای ماندگاری برای شهر همدان به همراه داشته باشد.

سامانه ۱۳۷ همدان
پل ارتباطی شبانه‌روزی شهروندان با شهرداری در جشنواره‌های پاییزی



هگمتانه، گروه مدیریت شهری: مدیر مرکز سامانه جامع ۱۳۷ شهرداری همدان با اشاره به ارائه نزدیک به هزار خدمت از طریق این سامانه، گفت: مرکز ۱۳۷ در ایام برگزاری جشنواره‌های پاییزی به صورت شبانه روزی آماده پاسخ‌گویی، راهنمایی و پیگیری درخواست‌های شهروندان و گردشگران است.

به گزارش هگمتانه، محمد گلشن با اشاره به ظرفیت‌های این سامانه در تسهیل ارتباط شهروندان با مدیریت شهری اظهار کرد: سامانه ۱۳۷ شهرداری همدان نزدیک به هزار خدمت را بدون نیاز به مراجعه حضوری در اختیار شهروندان قرار می دهد و روزانه چند هزار تماس با این مرکز برقرار می شود.

وی افزود: بخشی از تماس‌ها با هدف دریافت مشاوره و راهنمایی و بخشی دیگر برای ثبت درخواست ها، ارجاع به واحدهای مربوطه و پیگیری موضوعات از طریق کارکنان و مدیران شهرداری انجام می شود.

گلشن با تأکید بر آمادگی این مجموعه برای همراهی با جشنواره‌های پاییزی همدان تصریح کرد: سامانه ۱۳۷ به عنوان خط مقدم ارتباط شهرداری با شهروندان، مسافران و گردشگران، به‌صورت شبانه روزی آماده ارائه اطلاعات و راهنمایی‌های لازم است و در صورت بروز مشکل نیز موضوعات مطرح شده را تا زمان رفع و حصول نتیجه پیگیری می کند.

وی برگزاری جشنواره‌های فرهنگی و اجتماعی را اقدامی ارزشمند در تقویت نشاط عمومی دانست و گفت: جامعه امروز بیش از هر زمان دیگری به ایجاد حس خوب و نشاط اجتماعی نیاز دارد و چنین رویداد هایی می تواند در ارتقای روحیه شهروندان و افزایش رضایتمندی آنان از مجموعه مدیریت شهری نقش مؤثری داشته باشد.

مدیر مرکز سامانه ۱۳۷ شهرداری همدان خاطرنشان کرد: تداوم این برنامه‌ها علاوه بر آثار فرهنگی و اجتماعی، می تواند زمینه ساز رونق شهر، تقویت بازار همدان و افزایش حضور گردشگران باشد.

به نقل از روابط عمومی مرکز سامانه جامع ۱۳۷ شهرداری همدان، گلشن در پایان تأکید کرد: مجموعه سامانه ۱۳۷ شهرداری همدان به صورت شبانه روزی آماده ارائه خدمات، پاسخ‌گویی و پیگیری درخواست‌های شهروندان و مسافران است.

شرکت توزیع نیروی برق همدان
با یک برنامه‌ریزی مناسب می‌توانیم استفاده از وسایل برقی نظیر اتو و لباسشویی را به روزهای تعطیل یا اوائل صبح موکول کنیم.

کلاهبردار حرفه‌ای دیوار در همدان دستگیر شد

هگمتانـه، گروه شهرسـتان: رئیس پلیـس آگاهی استان همدان از دستگیری کلاهبردار حرفه‌ای وبگاه دیوار و کشـف ۱۸ فقـره کلاهبرداری از طریق رسـید جعلی در استان خبر داد.

به گـزارش هگمتانه، علی اسـدبیگی اظهـار کرد: در پی گزارشـی مبنی بر اینکه فردی از طریق ارائه رسید جعلی پرداخت وجه در معامـلات اینترنتی اقدام به کلاهبـرداری می‌کرد بررسـی موضوع در دسـتور کار کارآگاهان پلیس آگاهی استان قرار گرفت.

وی افزود: در بررسـی‌های اولیه مشخص شد متهم بـا مراجعه به آگهـی فـروش کالا در وبـگاه دیوار با فروشندگان وارد مذاکره شده و پس از توافق بر سر قیمت با ارائه رسـید جعلی واریـز وجه کالا را تحویل می‌گرفت در حالی که وجهی به حساب فروشندگان واریز نشده بود.

رئیس پلیس آگاهی اسـتان همدان تصریـح کرد: با انجام اقدامات فنی و اطلاعاتی و بررسی شواهد متهم شناسایی، دستگیر و به پلیس آگاهی منتقل شد.

وی در ادامه خاطرنشـان کرد: متهم در تحقیقات به ۱۸ فقره کلاهبرداری از طریق رسید جعلی اعتراف کرد و با تشکیل پرونده به مرجع قضایی معرفی شد.

اسـدبیگی در پایـان از شـهروندان خواسـت در معاملات اینترنتی صرفا به تصویر رسـیدهای بانکی اکتفا نکنند و تـا زمان اطمینان از واریز قطعی وجه از تحویل کالا خودداری کنند.

خبر

افتتاح مخزن آب بتنی ۱۰۰ مترمکعبی روستای چپقلو فامنین



هگمتانـه، گـروه شهرسـتان: مخـزن آب بتنـی روسـتای چپقلـو شهرسـتان فامنیـن بـا حضـور سـردار زارع‌کمالـی، فرمانده سـپاه انصارالحسـین(ع) اسـتان همدان، هم‌زمان با هفته بسیج افتتاح و به بهره‌برداری رسید.

بـه گزارش هگمتانـه، این پروژه بـا ظرفیت ۱۰۰ مترمکعـب و اعتباری بالغ بـر ۳۰ میلیارد ریال، به همت بسیج سـازندگی سپاه استان احداث شده است.

ایـن مخزن بـا هـدف تقویت زیرسـاخت‌های آب‌رسانی و بهبود ذخیره‌سازی آب در منطقه به بهره‌برداری رسیده است.

کشف ۲۰ ماینر قاچاق در همدان

هگمتانـه، گروه شهرسـتان: فرمانـده انتظامی استان همدان از کشف و ضبط ۲۰ دستگاه ماینر قاچاق به ارزش صد میلیارد ریال خبر داد.

به گزارش هگمتانه، سـردار حسین نجفی اظهار کرد: در پـی خبری مبنی بر اسـتفاده غیرمجاز از دستگاه‌های اسـتخراج ارز دیجیتال در فامنین، موضوع را مورد بررسـی قرار دادیم که در بازرسی از محل‌های شناسایی‌شـده ۲۰ دسـتگاه ماینر قاچاق کشف شد.

وی ارزش دسـتگاه‌ها را ۱۰۰ میلیـارد ریال عنوان کرد و با بیان اینکه سـه نفر نیز دسـتگیر شدند افزود: اسـتفاده از دستگاه‌های ماینر و فعالیت غیرمجـاز مـزارع ارز دیجیتال عـلاوه بر مضرات اقتصـادی باعـث اخلال در شـبکه برق‌رسـانی می‌شود بنابراین از مردم تقاضا داریم در صورت اطـلاع از این گونه مـوارد بلافاصله موضوع را به پلیس اطلاع دهند.

فرمانـده انتظامـی اسـتان همـدان در ادامه از توقیف دو دسـتگاه کامیون حامـل ۲۰ هزار لیتر سوخت قاچاق به ارزش تقریبی ۳۲ میلیارد ریال در همدان خبر داد.

وی خاطرنشـان کـرد: کارشناسـان ارزش ریالی سـوخت قاچاق مکشـوفه را ۳۲ میلیـارد ریال بـرآورد کردنـد ضمن اینکـه دو متهـم نیز پس از تشـکیل پرونده برای سـیر مراحل قانونی به مراجع قضایی معرفی شدند.

تشکیل ۸ پرونده تخلف در بازار تجهیزات پزشکی همدان

هگمتانه، گروه شهرسـتان: رئیس اداره بازرسی و نظـارت اداره‌کل صنعـت، معـدن و تجـارت اسـتان همدان از تشکیل هشت پرونده تخلف گران‌فروشـی و عـدم درج قیمـت در واحدهـای عرضه تجهیزات پزشـکی شهر همدان خبر داد و گفت: این پرونده‌ها برای رسیدگی و اعمال قانون به مراجع قضایی ارجاع شده است.

به گزارش هگمتانه، وحید جمشـیدی در جریان بازدید از واحدهای فروش تجهیزات پزشکی شهر همدان، اظهار کرد: در راسـتای صیانت از حقوق مصرف‌کنندگان و تشدید نظارت بر بازار تجهیزات پزشـکی، برخورد جـدی با واحدهـای متخلف در دسـتور کار بازرسـان صمت اسـتان قرار گرفته است.

وی با اشـاره به گزارش‌های متعدد مردمی درباره گران‌فروشـی در بـازار تجهیزات پزشـکی، افزود: در پی دریافـت این گزارش‌ها، تیم‌های بازرسـی اداره‌کل صمـت بـا حضـور میدانـی، عملکـرد واحدهـای عرضه‌کننـده تجهیزات پزشـکی را با دقت مورد بررسی و ارزیابی قرار دادند.

جمشـیدی خاطرنشـان کـرد: در جریـان ایـن بازرسی‌ها و بررسـی گزارش‌های دریافتی، تاکنون هشـت پرونده تخلف با موضوع گران‌فروشـی و عدم درج برچسـب قیمت برای واحدهای صنفی متخلف تشکیل شده است.

به نقل از کانال اطلاع‌رسانی صمت همدان، وی با تأکید بر تداوم نظارت‌ها بر بازار تجهیزات پزشکی تصریـح کرد: پرونـده تخلفات واحدهـای مذکور برای رسـیدگی و اعمال قانون بـه مراجع قضایی ارجاع شده است.

پوستر رویداد تولید محتوای دیجیتال «پله» با حضور رسانه‌ها رونمایی شد





هگمتانه، گروه خبر*: پوسـتر رویداد تولید محتوای دیجیتـال «پله» با حضـور اصحاب رسـانه رونمایی شد.

به گزارش هگمتانه، آئین رونمایی از پوسـتر رویداد تولیـد محتـوای دیجیتـال «پله» و نشسـت خبری تشـریح اهـداف و جزئیـات ایـن رویداد، بـا حضور رئیس دانشـگاه ملی مهارت واحد استانی همدان و جمعی از رسانه‌ها، در دانشـکده شهید مفتح برگزار شد.

آئیـن رونمایـی از پوسـتر رویـداد تولیـد محتوای دیجیتـال «پله» و نشسـت خبری تشـریح اهداف و جزئیـات این رویداد، با حضور رئیس دانشـگاه ملی مهارت واحد استانی همدان و جمعی از رسانه‌ها، در دانشکده شهید مفتح برگزار شد.

در ایـن نشسـت، ابعـاد مختلـف رویـداد «پلـه» و اهـداف آن در زمینـه شناسـایی و حمایـت از اسـتعدادهای دانشـجویی در حوزه تولید محتوای دیجیتال تشریح شد.

این رویداد با مشارکت شهرداری همدان و دانشگاه ملی مهارت واحد اسـتانی همدان، بهمن‌ماه سـال جاری و با حضور دانشـجویان دانشگاه‌های سراسر اسـتان در چهار بخـش تخصصـی برنامه‌نویسـی، بازی‌سـازی، پویانمایی و ویدئوگرافـی برگزار خواهد شد.

به نقـل از روابـط عمومی دانشـگاه ملـی مهارت واحد اسـتانی همدان، رویداد «پله» با فراهم‌کردن بسـتری برای بروز خلاقیت، ارائه ایده‌های نوآورانه و تقویـت توانمندی‌هـای تخصصی دانشـجویان، درصدد ایجاد پیوند میان ظرفیت‌های دانشـگاهی و فرصت‌هـای نوین حوزه فنـاوری و صنایع خلاق است.

پایش سلامت ۶۱۳۰ رأس گاو در دامداری‌های صنعتی بهار

هگمتانه، گروه شهرستان: رئیس اداره دامپزشکی شهرسـتان بهـار از انجام آزمایش‌هـای غربالگری سـل و بروسـلوز برای بیـش از ۶ هـزار رأس گاو از ابتدای سـال جـاری تاکنون خبـر داد و گفت: این اقدامات با هدف شناسـایی و کنترل بیماری‌های مشـترک بین انسـان و دام در واحدهای دامداری صنعتی شهرستان انجام شده است.

به گـزارش هگمتانه، ساسـان رضاآبـادی اظهار کرد: از ابتدای سـال جاری تاکنون، کارشناسـان دامپزشـکی شهرسـتان از ۲۹۹۰ رأس گاو بـرای غربالگـری بیماری بروسـلوز (تـب مالت) خون‌گیـری کرده‌انـد و ۳۱۴۰ رأس گاو نیـز تحت آزمایش سـل بـا اسـتفاده از تسـت توبرکولین قرار گرفته‌اند.

وی با اشاره به اجرای دوره‌ای این برنامه‌ها افزود: غربالگـری دام‌هـا در چارچـوب برنامه‌هـای ملی مبارزه با بیماری‌های مشـترک بین انسـان و دام و هر شـش ماه یک‌بار در واحدهـای صنعتی زیر پوشـش شهرسـتان انجام می‌شـود تا وضعیت سـلامت دام‌هـا به‌صـورت مسـتمر پایـش و از گسترش احتمالی بیماری‌ها جلوگیری شود.

رضاآبـادی با تأکیـد بر اهمیت کنترل و ریشـه‌کنی بیماری‌های سـل و بروسلوز در دامداری‌ها تصریح کـرد: مقابله با این بیماری‌ها عـلاوه بر جلوگیری از خسـارات اقتصادی به دامـداران، نقش مهمی در حفاظت از سـلامت عمومی جامعه و کاهش خطر انتقال بیماری‌هایی مانند تب مالت و سـل از دام به انسان دارد.

به نقل از ایسنا، رئیس اداره دامپزشکی شهرستان بهـار خاطرنشـان کـرد: انجـام ایـن آزمایش‌های غربالگری برای دامداران کاملاً رایگان است و اجرای منظم آن‌هـا امکان شناسـایی به‌موقـع دام‌های آلوده و پیشگیری از گسترش بیماری در واحدهای دامداری را فراهم می‌کند.

جریمه ۱۸ میلیاردی قاچاقچی سوخت در همدان

هگمتانـه، گـروه شهرسـتان: مدیـرکل تعزیرات حکومتی استان همدان از محکومیت ۱۸ میلیارد و ۲۶۹ میلیون ریالی قاچاقچی ۵ هزار و ۷۰۰ لیتر نفت گاز در این شهرستان خبر داد.

به گزارش هگمتانه، سـید مهـدی محمدی اظهار کـرد: پرونـده حمـل ۵ هـزار و ۷۰۰ لیتـر نفـت‌گاز خـلاف ضوابط تعیینـی دولت بـه ارزش ۶ میلیارد و ۸۹ میلیون ریال در شـعبه هفتم ویژه رسـیدگی به تخلفـات قاچـاق کالا و ارز شهرسـتان همدان رسیدگی شد.

وی افزود: شـعبه پس از بررسـی پرونده و با توجه به ارائه نکردن مدارک قانونی از سـوی متهم اتهام انتسـابی را محـرز دانسـت و متخلف را عـلاوه بر ضبط سوخت کشف شده به پرداخت ۱۲ میلیارد و ۱۷۹ میلیـون ریال جزای نقدی معادل ۲ برابر ارزش کالای کشف شده محکوم کرد.

مدیـرکل تعزیرات حکومتـی همدان خاطرنشـان کرد: همچنین شـعبه به جای ضبط خودروی حامل سـوخت قاچاق معادل ارزش کالای کشـف شـده یعنی ۶ میلیارد و ۸۹ میلیون ریال جریمه دیگر برای متهم اعمال کرد که در مجمـوع وی به پرداخت ۱۸ میلیارد و ۲۶۹ میلیون ریال جزای نقدی محکوم شد.

به نقل از کانال اطلاع‌رسـانی دادگسـتری همدان، محمدی یادآور شـد: این محموله قاچاق با تلاش مأمـوران پلیـس امنیـت اقتصـادی شهرسـتان همدان از یک دستگاه کامیون در محور همدان به قزوین کشف و پرونده آن برای سیر مراحل قانونی به تعزیرات حکومتی ارسال شده بود.

قابل توجه فعالان متقاضی سوخت شاغل در صنایع استان همدان

جابه‌جایی سوخت میان معادن و واحدهای صنعتی مجاز نیست

هگمتانـه، گـروه خبـر*: مدیر شـرکت ملی پخش فرآورده‌های نفتی منطقه همـدان خطاب به فعالان متقاضی سـوخت شـاغل در صنایع استان همدان اعـلام کـرد: جابه‌جایـی سـوخت میـان معـادن و واحدهای صنعتی مجاز نیست.به گزارش هگمتانه، بهزاد نصیری با اشاره به مصاحبه وزیر صنعت، معدن و تجارت بیـان کرد: تمامی واحدهـای تولیدی دارای پروانه بهره‌برداری و سابقه تولید در "سامانه سدف" ثبت‌نام شـده‌اند و سهمیه سوخت آن‌ها بر اساس سوابق مصرف و میزان تولید تعیین می‌شود.

بـه نقـل از روابـط عمومـی شـرکت ملـی پخش فرآورده‌هـای نفتـی منطقـه همـدان، نصیـری توضیح داد: سامانه درخواست فرآورده‌های نفتی موسوم به "سـدف" بسـتری قانونمند برای ثبت درخواسـت در انواع کاربردهای صنفـی، صنعتی، تولیدی، خانگی و غیره است.

بررسی قضایی حادثه فوت جوان ۱۸ ساله همدانی در دستور کار

هگمتانه، گروه شهرسـتان: دادسـتان همدان از وقوع حادثـه فوت یک جوان ۱۸ سـاله در همدان خبر داد و گفت بررسـی ابعاد این حادثه در دستور کار دستگاه قضایی قرار گرفته است.

بـه گـزارش هگمتانـه، وی اظهـار کرد: شـامگاه دوشـنبه، جـوان ۱۸ سـاله ای در محـدوده پـل فرهنگیان همدان در اثر سـقوط از پل،جان خود را از دست داد.

دادسـتان همدان افزود: بلافاصله پس از اطلاع از موضوع، بازپرس کشـیک دستورات قضایی لازم را برای انجام تحقیقات، بررسـی ابعاد حادثه و روشن شدن علت و جزئیات آن صادر کرد.

به نقل از کانال اطلاع‌رسـانی دادگسـتری همدان، وی تأکید کرد: بررسـی‌های لازم برای روشـن شدن ابعـاد ایـن حادثه در حـال انجـام اسـت و اخبار تکمیلی اطلاع‌رسانی خواهد شد.

افتتاح بند آبخیزداری روستای همه‌کسی بهار

هگمتانه، گروه خبر*: بند آبخیزداری روسـتای همه کسـی شهرسـتان بهار در اولین روز از هفته بسیج افتتاح شد.

به گـزارش هگمتانه، هم‌زمان با اولیـن روز از هفته بسـیج باحضـور سـردار زارع کمالی فرمانده سـپاه انصار الحسـین(ع) و اسفندیار خزائی مدیرکل منابع طبیعی اسـتان همدان پـروژه آبخیزداری روسـتای همه کسی شهرستان بهار افتتاح شد.

خزائی در حاشـیه این مراسـم گفت: پروژه همه کسی به نام شـهید حاتـم طالبی انوری نام گذاری شـده و با ظرفیـت آن ۱۳۰۰ مترمکعب و اعتباری بالغ بر ۶ میلیارد تومان به بهره برداری رسیده است.

مدیـرکل منابع طبیعی اجرای این پـروژه را از نتایج درخشـان همکاری منابع طبیعی با بسیج سازندگی دانسـت و گفـت: در اسـتان مجموعـاً ۱۴ پـروژه آبخیزداری با همت سـازمان بسـیج سـازندگی اجرا شده است.

به نقـل از روابـط عمومـی اداره کل منابـع طبیعی و آبخیزداری اسـتان همدان، خزائی، اجـرای پروژه‌های عمرانـی و همـگام با طبیعـت را برای بهبود شـرایط طبیعـت و زندگی جوامـع محلی و بهره بـرداران لازم دانست و بر استمرار اجرای آنها تأکید کرد.

روزنامه هگمتانه

اخبار دقیـــق و تحلیل‌های واقعی همدان

با وبگاه هگمتانه، ایتا

و سایر پیام‌رسان‌ها

@hegmataneh_news_ir

آگهی دعوت از مجاورین

چون مریم لرستانی مالک مشاعی از ششدانگ پلاک ۲ فرعی از ۳۵۵۴ اصلی واقع در بخش یک نهاوند تقاضای صدور سند تک‌برگی پلاک فوق را از این اداره نموده و متقاضی مدعی می‌باشد که مجاورین و مالکین مشاعی پلاک مذکور را نمی‌شناسد و دسترسی به مالکین ندارد، لذا به استناد کد ۹۱۴ مجموعه بخش‌نامه‌های ثبتی در خصوص تعیین طول اضلاع و مساحت‌دار کردن اسناد مالکیت و همچنین در اجرای ماده ۱۸آ. اجرایی مفاد اسناد رسمی لازم‌الاجرا به کلیه مالکین مجاور پلاک فوق‌الذکر ابلاغ می‌گردد که در تاریخ ۱۴۰۵/۰۹/۲۸ ساعت ۱۰ صبح در محل وقوع ملک واقع در نهاوند حضور یابند. بدیهی است عدم حضور مجاورین و سایر مالکین مشاعی مانع از انجام عملیات نقشه‌برداری نمی‌گردد و چنانچه نیاز به آگهی مجدد باشد، در همین روزنامه درج می‌گردد.

محمدعلی میرزایی - کفیل اداره ثبت اسناد و املاک شهرستان نهاوند

م.الف: ۵۱۷

آگهی تحدید حدود اختصاصی حوزه ثبتی شهرستان نهاوند

به استناد مادتین ۱۴ و ۱۵ قانون ثبت اسناد و املاک کشور تحدید حدود پلاک ۴۰۳۸ اصلی بخش ۱ حوزه ثبتی شهرستان نهاوند بنا به درخواست فرماندهی نیروی انتظامی شهرستان نهاوند به شماره وارده ۳۱۴۰۵/ن/۱۱۲۸۷ مورخه ۱۴۰۵/۰۹/۰۲ به شرح ذیل جهت اطلاع عموم آگهی می‌گردد:

ششدانگ یک قطعه زمین کشاورزی به مساحت ۱۸۹۹/۶۴ مترمربع تحت پلاک ۴۰۳۸ اصلی بخش یک ثبت شهرستان نهاوند به مالکیت احترام توکلی که تاکنون تحدید حدود نگردیده و تاریخ تحدید حدود فوق روز چهارشنبه مورخه ۱۴۰۵/۰۹/۲۵ ساعت ۱۰ صبح می‌باشد.

لذا مراتب به موجب ماده ۱۴ و ۱۵ قانون ثبت به صاحبان و مجاورین پلاک فوق‌الذکر به وسیله این آگهی اعلام می‌شود روز و ساعت مقرر در آگهی در محل وقوع ملک حضور بهم رسانند. چنانچه هر یک از صاحبان املاک یا نماینده قانونی آنها در موقع تحدید حدود حاضر نباشد، تحدید حدود به عمل آمده و واخواهی طبق ماده ۲۰ قانون ثبت به حدود و حقوق ارتفاقی رقبه مورد تحدید تا یک ماه بعد از تاریخ تنظیم صورتجلسه تحدید حدود از طریق اداره ثبت اسناد و املاک نهاوند پذیرفته می‌شود.

محمدعلی میرزایی - کفیل اداره ثبت اسناد و املاک شهرستان نهاوند

تاریخ انتشار: ۱۴۰۵/۰۹/۰۴

م.الف: ۵۱۴

آگهی دعوت از مجاورین

چون ورا‌ث نبی شهبازی مالک مشاعی از ششدانگ پلاک ۲۸ فرعی از ۳۴۰۱ اصلی واقع در بخش یک نهاوند تقاضای صدور سند تک‌برگی پلاک فوق را از این اداره نموده و متقاضی مدعی می‌باشد که مجاورین و مالکین مشاعی پلاک مذکور را نمی‌شناسد و دسترسی به مالکین ندارد، لذا به استناد کد ۹۱۴ مجموعه بخش‌نامه‌های ثبتی در خصوص تعیین طول اضلاع و مساحت‌دار کردن اسناد مالکیت و همچنین در اجرای ماده ۱۸آ. اجرایی مفاد اسناد رسمی لازم‌الاجرا به کلیه مالکین مجاور پلاک فوق‌الذکر ابلاغ می‌گردد که در تاریخ ۱۴۰۵/۰۹/۲۳ ساعت ۱۰ صبح در محل وقوع ملک واقع در نهاوند حضور یابند. بدیهی است عدم حضور مجاورین و سایر مالکین مشاعی مانع از انجام عملیات نقشه‌برداری نمی‌گردد و چنانچه نیاز به آگهی مجدد باشد، در همین روزنامه درج می‌گردد.

محمدعلی میرزایی - کفیل اداره ثبت اسناد و املاک شهرستان نهاوند

م.الف: ۵۱۵

آگهی دعوت از مجاورین

چون حسین شبانی مالک ششدانگ پلاک ۱۸ فرعی از ۵۷ اصلی واقع در بخش یک نهاوند تقاضای صدور سند تک‌برگی پلاک فوق را از این اداره نموده و متقاضی مدعی می‌باشد که مجاورین و مالکین مشاعی پلاک مذکور را نمی‌شناسد و دسترسی به مالکین ندارد، لذا به استناد کد ۹۱۴ مجموعه بخش‌نامه‌های ثبتی در خصوص تعیین طول اضلاع و مساحت‌دار کردن اسناد مالکیت و همچنین در اجرای ماده ۱۸ آ. اجرایی مفاد اسناد رسمی لازم‌الاجرا به کلیه مالکین مجاور پلاک فوق‌الذکر ابلاغ می‌گردد که در تاریخ ۱۴۰۵/۰۹/۱۴ ساعت ۱۰ صبح در محل وقوع ملک واقع در نهاوند حضور یابند. بدیهی است عدم حضور مجاورین و سایر مالکین مشاعی مانع از انجام عملیات نقشه‌برداری نمی‌گردد و چنانچه نیاز به آگهی مجدد باشد، در همین روزنامه درج می‌گردد.

محمدعلی میرزایی - کفیل اداره ثبت اسناد و املاک شهرستان نهاوند

م.الف: ۵۰۸

آگهی موضوع ماده ۳ قانون و ماده ۱۳ آیین‌نامه قانون تعیین‌تکلیف وضعیت ثبتی اراضی و ساختمان‌های فاقد سند رسمی

در اجرای قانون تعیین‌تکلیف وضعیت ثبتی اراضی و ساختمان‌های فاقد سند رسمی مصوب ۱۳۹۰/۰۳/۲۰ مجلس شورای اسلامی

پرونده‌ای تحت کلاسه ۱۴۰۵۱۱۴۴۲۶۰۰۵۰۰۰۰۷۲ در هیأت موضوع قانون تعیین‌تکلیف وضعیت ثبتی اراضی و ساختمان‌های فاقد سند رسمی مستقر در واحد ثبتی شهرستان نهاوند تشکیل که پس از بررسی برابر رأی شماره ۱۴۰۵۶۰۳۲۶۰۰۵۰۱۰۰۵۱ مورخه ۱۴۰۵/۰۷/۲۱ هیأت اول موضوع قانون تعیین‌تکلیف وضعیت ثبتی اراضی و ساختمان‌های فاقد سند رسمی مستقر در واحد ثبتی حوزه ثبت ملک نهاوند تصرفات مالکانه و بلامعارض متقاضی آقای محمد شفیع سلگی فرزند پیرولی به شماره شناسنامه ۳ و کد ملی ۳۹۶۲۰۰۳۱۰۱ نسبت به ششدانگ یک قطعه زمین مزروعی آبیزار به مساحت ۱۹۰۲۴/۰۵ مترمربع قسمتی از پلاک ثبتی ۰ فرعی از ۷۲ اصلی بخش سه واقع در اراضی روستای شهرک (مزرعه پاول) احراز گردیده است و خواهان دارای مبایعه‌نامه عادی و انتقال ملک از مالک رسمی آقای مرادعلی سلگی صورت گرفته است. لذا به منظور اطلاع عموم مراتب در دو نوبت به فاصله ۱۵ روز آگهی می‌شود در صورتی که اشخاص ثبت نسبت به صدور سند مالکیت متقاضی اعتراضی داشته باشند، می‌توانند از تاریخ انتشار اولین آگهی به مدت دو ماه اعتراض خود را به این اداره تسلیم و پس از اخذ رسید، ظرف مدت یک ماه از تاریخ تسلیم اعتراض، دادخواست خود را به مراجع قضایی تقدیم نمایند. بدیهی است در صورت انقضای مدت مذکور و عدم وصول اعتراض طبق مقررات سند مالکیت صادر خواهد شد.

محمدعلی میرزایی - کفیل اداره ثبت اسناد و املاک شهرستان نهاوند

تاریخ انتشار نوبت اول: ۱۴۰۵/۰۸/۱۹ تاریخ انتشار نوبت دوم: ۱۴۰۵/۰۹/۰۴

م.الف: ۴۷۸

پرتوی از آموزه های رهبر شهید

معنای بسیجی چیست؟

هگمتانه،گروه‌فرهنگ:بسیج‌صرفایک‌حرکت‌احساسی نیست،بسیج‌متکی‌است‌به‌دانستن‌وفهمیدن،متکی اســت به بصیرت، واقعیت بسیج هم همین است. اگر صرفا احساس بود به راحتی و با اندک تلنگری دچار تغییر می شد. یک عده ای اول انقلاب جزو کسانی بودند که پر شــور همراه انقلاب بودند اما از روی احساس بود از روی عمق دینی نبود. بنده با بعضی از این‌ها آشنایی و ارتباط داشــتم. در دانشگاه هم با عده ای از این‌ها مرتبط بودم دارای عمق دینی نبودند. نتیجه این شد که وقتی با زاویه داران با انقلاب می نشستند به‌راحتی تحت تأثیر آن‌ها قرار می گرفتند و زاویه دار می شدند. این زاویه و فاصله هم از کم شــروع می شد و سر به گسترش می گذاشت تا این که هر چه اینگونه اشخاص پیش می رفتند فاصله شان با انقلاب بیشتر می شــد و در نهایت مقابل انقلاب می ایستادند. بسیجی باید بصیرت داشته باشد.

نکتــه: عده نــه چندان کمی اساســا تعریف درســتی از بســیج و بســیجی ندارند. اگر عیب و اشــکالی از فردی بســیجی مشــاهده می کنند طــوری برخــورد می کنند که گویا فرد بســیجی باید معصوم باشــد. این در حالی اســت که هر کســی می تواند عیب و اشــکال داشــته باشد البته بسیجی باید بیش از دیگران مراقب افکار و رفتارش باشد و بداند ممکن است اشتباه او را پای همه بسیجی‌ها بگذارند ولی حق این است که صدها بسیجی الگو داریم که از نوادر در اندیشه و رفتار هستند.

مدیرکل فرهنگ و ارشاد اسلامی استان همدان:

دومین جشنواره منطقه‌ای مطبوعات و رسانه‌های هگمتانه



هگمتانه، گروه فرهنگ: دومین جشــنواره منطقه‌ای مطبوعات و رســانه‌های هگمتانه با حضور ۹ اســتان برگزار می‌شود.

ســید محمدرضا جــوادی مدیرکل فرهنگ و ارشــاد اسلامی اســتان همدان، از برگزاری دومین جشنواره منطقــه‌ای مطبوعــات و رســانه‌های هگمتانــه بــا مشــارکت فعالان رسانه‌ای ۹ استان کشور خبر داد و گفت: ارتقای کیفیت رسانه‌های نوشتاری و مجازی و تقویت رقابت حرفه‌ای از اهداف این رویداد است.

وی اظهــار کــرد: ایــن جشــنواره بــه همــت خانــه مطبوعات اســتان همدان و با همکاری اســتانداری همدان، اداره‌کل فرهنگ و ارشــاد اســلامی اســتان، معاونــت اطلاع‌رســانی و تبلیغــات وزارت فرهنگ و ارشــاد اسلامی و مشارکت دســتگاه‌های دیگر برگزار می‌شود.

مدیرکل فرهنگ و ارشــاد اســلامی اســتان همدان، افزود: فعالان رســانه‌ای استان‌های آذربایجان غربی، ایلام، زنجان، قزوین، کردســتان، کرمانشاه، لرستان، مرکــزی و همدان در این جشــنواره حضــور خواهند داشت.

جوادی شناسایی و معرفی اســتعدادهای رسانه‌ای، تبادل تجربــه و ارتقای توانمندی خبرنگاران و فعالان رسانه‌ای را از دیگر اهداف جشنواره برشمرد و گفت: این رویداد در ۱۰ بخش اصلی و ۱۰ عنوان موضوعی در بخش ویژه برگزار می‌شود.

وی بــا اشــاره بــه مهلــت ارســال آثــار بیــان کــرد: علاقه‌مندان استان‌های شرکت‌کننده تا پنجم آذرماه ۱۴۰۵ فرصت دارند آثار خود را از طریق برنامه «رسانه» بارگذاری کنند. جمع‌آوری و داوری آثار در آذرماه انجام می‌شــود و آئیــن اختتامیه نیز در آذرماه ســال جاری برگزار خواهد شد.

متقاضیــان دریافــت برنامــه «رســانه» می‌توانند به پایگاه اینترنتی جشــنواره به نشــانی .pressfestival dnacomm.ir یــا وبــگاه resane.ir مراجعــه کننــد. پس از نصب برنامه و ثبت‌نام، شــرکت‌کنندگان باید وارد بخش «جشــنواره‌ها» شــوند، گزینه «جشنواره مطبوعات و رســانه‌های هگمتانــه» را انتخاب کنند و آثار خود را مطابق ضوابط فراخوان بارگذاری کنند.

حضور نیکخواه در «زیرخاکی» نیمه تمام ماند

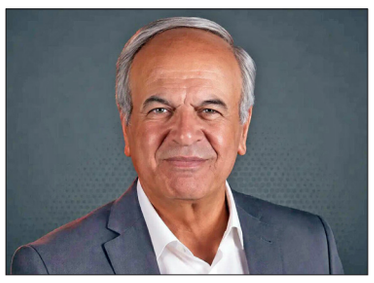

هگمتانه، گــروه فرهنگ: روابط عمومی ســیمافیلم درگذشت غلامرضا نیکخواه را به خانواده آن مرحوم، همکاران و جامعه هنری تســلیت گفت و اعلام کرد: در همیــن زمینــه حضــور وی در ســریال «زیرخاکی» نیمه‌تمام ماند.

روابــط عمومــی ســیمافیلم در مطلبــی اعــلام کرد: غلامرضا نیکخواه بازیگر باسابقه سینما و تلویزیون که مخاطبان او را با نقش‌آفرینی در مجموعه‌های طنز به یاد دارند، درگذشت.

این بازیگر قرار بود در فصل پنجم ســریال «زیرخاکی» به کارگردانی جلیل سامان نیز به ایفای نقش بپردازد. نیکخواه از بازیگران شناخته‌شده آثار طنز تلویزیون بــود کــه در مجموعه‌هــای مختلفی از جملــه «نوروز ۷۲»، «پــرواز ۵۷»، «جنگ ۷۷»، «زیر آســمان شــهر»، «بزنــگاه»، «مــرد هزارچهــره»، «مــرد دوهزارچهــره»، «مرد ســه‌هزار چهــره»، «قهــوه تلخ» و «در حاشــیه» نقش‌آفرینی کرده بود.

جشنواره عکس «قهرمان در قاب»

هگمتانــه، گــروه فرهنــگ: مســؤول ســازمان بســیج ورزشــکاران اســتان همــدان از برگزاری جشــنواره عکس ورزشــی با عنــوان «قهرمان در قاب» هم‌زمان بــا هفته بســیج خبر داد و گفت: صدهــا برنامه فرهنگی، ورزشــی و آئینی با هدف گرامیداشــت ایــن هفتــه و پاســداشــت جایگاه ورزشکاران بســیجی در اســتان پیش‌بینی شده است.

عکس روز

بتن‌ریزی پروژه ساختمان اداری شهرداری منطقه دو



قلم‌هایی که خاطره را زنده نگه می‌دارند

پاسداشت محسن صیفی‌کار و علیرضا اکبری هم‌زمان با هفتهٔ بسیج



هفتــهٔ بســیج، فرصتــی بــرای یــادآوری فرهنــگِ برخاســته از ایمــان، مســؤولیت‌پذیری و خدمت اســت؛ فرهنگی که در روزهای دشــوار دفاع مقــدس، در میدان نبرد جلوه یافت و پــس از آن، در عرصه‌های گوناگون اجتماعی، فرهنگی و هنری ادامه پیدا کرد. بســیج تنهــا یادآور یک دوره از تاریخ نیســت؛ روحیه‌ای اســت که در همراهی مردم، فــداکاری، همدلی و تلاش برای حفظ ارزش‌های انسانی و ملی معنا می‌شود.

یکی از مهم‌ترین راه‌های زنده نگه‌داشــتن ایــن فرهنگ، ثبت روایت‌ها و انتقال تجربه‌ها به نســل‌های بعد است. حماســه‌ها اگر روایت نشوند، با گذر زمان از حافظــهٔ جمعی دور می‌مانند؛ اما ادبیــات، پژوهش، هنرهای تجسمی، عکاسی و مستندسازی می‌توانند خاطره‌ها را از محدودهٔ یادهای شــخصی فراتر ببرند و به بخشی از حافظهٔ تاریخی یک جامعه تبدیل کنند. هنرمندان و نویسندگانی که سال‌ها برای ثبت این روایت‌ها کوشیده‌اند، در حقیقت حلقهٔ پیوند میان نسلِ تجربه‌کردهٔ دفاع مقدس و نسل‌هایی هستند که آن روزها را ندیده‌اند.

در ایــن میان، نقش نویســندگان و پژوهشــگران دفاع مقــدس تنها به بازگویــی رویدادهــا محــدود نمی‌شــود. پژوهــش دقیق، حفــظ نام‌ها و جزئیات، گردآوری اســناد و روایت‌های شــفاهی و پرداخــت هنرمندانه به تجربه‌های انســانی، کمک می‌کند تــا تصویری روشــن‌تر و ماندگارتر از آن ســال‌ها شــکل بگیرد. چنین آثاری می‌توانند مخاطب امــروز را با رنج‌ها، امیدهــا، انتخاب‌ها و همبســتگی مردمی آن دوران آشــنا کنند و زمینه‌ای برای گفت‌وگوی نسل‌ها فراهم آورند.

اســتان همدان نیز در این مســیر، از حضور نویســندگان، پژوهشــگران و هنرمندانی بهره برده اســت که بخشــی از توان و تجربــهٔ خود را به ثبت و بازتاب فرهنگ ایثــار و پایداری اختصاص داده‌اند. محســن صیفی‌کار از چهره‌های فعال ادبیات پایداری استان است که از سال ۱۳۸۲ در این حوزه فعالیت داشــته و با نهادهای فرهنگی و مرتبط بــا دفاع مقدس همکاری کرده اســت. او که در ســال ۱۳۹۹ به‌عنوان چهرهٔ برتر هنر انقلاب اسلامی اســتان همدان معرفی شــد، آثاری از جمله «حدیث حاضر غایب»، «ملازم اول، غــواص»، «۱۰ متری چشــمان کمین»، «گنجنامه» و «مروارید ســخن» را در کارنامه دارد. حضور او در عرصهٔ نویسندگی و پژوهش، بخشی از تلاش پیوسته بــرای نگهداری و بازشناســاندن روایت‌هــای دفاع مقدس در اســتان همدان است.

علیرضــا اکبــری نیز بــا فعالیت در چنــد حوزهٔ هنــری، از جمله مستندســازی، گرافیــک، عکاســی، ادبیــات داســتانی و پژوهش، روایــت دفاع مقــدس را از مســیرهای گوناگون دنبال کرده است. ساخت مســتندهای تلویزیونی دربارهٔ دفاع مقدس و شــهدای شــاخص اســتان و فعالیت در زمینهٔ تاریخ شفاهی، از جمله تجربه‌های او در پیوند دادن تصویر، ســند و روایت است. کتاب «یوسف حلبچه» تازه‌ترین فرصتی است تا مخاطب با بخشی دیگر از کارنامهٔ پژوهشی و نویسندگی او آشنا شود.

در گرامی‌داشــت همین تلاش‌هــا و با هدف معرفی آثار تازه، آئین نکوداشــت نویسندگان و پژوهشگران دفاع مقدس استان همدان و رونمایی از کتاب‌های «نمایگان» اثر محسن صیفی‌کار و «یوسف حلبچه» اثر علیرضا اکبری، هم‌زمان با هفتهٔ بسیج برگزار می‌شود. این مراسم روز شنبه ۷ آذر ۱۴۰۵، ساعت ۹ صبح در ســالن همایش شــهدای خدمت (کیمیا)، دانشــکدهٔ شــیمی و علوم نفت دانشگاه بوعلی‌سینا برگزار خواهد شد.

ایــن برنامه با همکاری بنیاد حفظ آثار و نشــر ارزش‌های دفاع مقدس اســتان همــدان، دبیرخانــهٔ کنگــرهٔ شــهدای اســتان، معاونــت فرهنگــی و اجتماعی دانشگاه بوعلی‌ســینا و انتشارات «لاله‌های ســرخ» و «حماسه ماندگاران» برپا می‌شــود. حضور در ایــن آئین، افزون بر آشــنایی با دو کتــاب و پدیدآورندگان آن‌ها، فرصتی برای شــنیدن و گفت‌وگو دربارهٔ چگونگی ثبت خاطره‌ها و انتقال میراث دفاع مقدس به نسل‌های آینده است.

گرامیداشــت نویسندگان و هنرمندان این عرصه، پاسداشت یک فرد یا یک اثر به‌تنهایی نیســت؛ یادآوری اهمیت فرهنگی است که در آن، روایت‌ها فراموش نمی‌شــوند و تجربه‌های انســانی به فرصتی برای شــناخت، همدلی و آموختن تبدیل می‌شــوند. هفتهٔ بســیج می‌تواند بهانه‌ای برای توجــه دوباره به همین مســؤولیت باشــد: حفظ خاطره‌ها، شــناخت تلاش کســانی که آن‌هــا را ثبت کرده‌اند و حمایت از فرهنگی که با قلم، تصویر و پژوهش، یاد و معنای آن روزها را زنده نگه می‌دارد.

همدان قرار پاییزی ایران می‌شود

هگمتانــه، گــروه فرهنــگ: پاییــز فصــل دل‌دادن بــه رنگ‌هاســت؛ فصل قــدم زدن زیر درختانــی که پیراهن هزاررنگ به تن کردند، شــنیدن خش‌خش برگ‌ها زیر پا و چای داغی که در هوای خنک پاییزی بیشتر می‌چسبد. اما این روزها پاییز در همدان فقط تماشایی نیست؛ گویی قرار است به همت شهرداری حسابی به دل بنشیند. قرار است شهر سه روز تمام، بساط شادی و خاطره‌بازی پهن کند و از گوشه‌وکنار ایران مهمان بپذیرد.

از همین حالا گوشــه تقویمتان را علامت بزنید؛ چهارم تا ششم آذرماه، قرار ما در پارک مردم همدان! پنجمین جشنواره پاییزی «برگ‌ریزان هگمتانه» آمده تا پاییز را از قاب پنجره‌ها بیرون بکشــد و بین مردم بیاورد؛ با رنگ و بــوی تاریخ، طعم خوش غذاهای محلی، هنر دســت هنرمندان و هیاهوی شیرین بازی بچه‌ها.

اینجا قرار نیســت فقط قدمی بزنیم و چند عکس یادگاری بگیریم و برویم؛ قرار است از این سر بوستان تا آن سرش، هر گوشــه ما را به یک حال‌وهوای تازه بــرد. یک جا تاریخ چشمک می‌زند، جای دیگر عطر غذا آدم را وسوسه می‌کند و کمی آن طرف‌تر صدای خنده و شادی کودکان بلند است؛ خلاصه که برای هر دل و دماغی، بساطی برپاست!

● از گذر خاطره تا طعم روستا

اول از همه ســری به شــکوه هگمتانه می‌زنیم؛ همان نام آشــنایی که تاریخ چند هزار ساله این سرزمین را در دل خود جا داده اســت. بعد نوبت گشــت‌وگذار میان غرفه‌های ســوغات و صنایع‌دستی است؛ جایی که هنر دســت هنرمندان، رنــگ و نقش تازه‌ای به جشــنواره می‌دهد و شــاید چشــممان به ســوغاتی‌ای بیفتد که دلمان نیاید دست خالی از کنارش رد شویم.

در گذر خاطره و میراث صدالبته ســری بــه روزگار قدیم می‌زنیــم و در گذر خاطره و تصویر، قاب‌هایی برای آلبوم خاطراتمان می‌سازیم.

اگر هم دلمان هوای صفا و سادگی زندگی عشایری کرده باشــد، گذر عشــایر با حال‌وهوای خودش منتظرمان است.

و گذر دســت‌آفریده‌ها هم فرصتی اســت تا هنر و ذوق هنرمنــدان را از نزدیک ببینیم؛ چه بســا دســت‌خالی آمدیم و با یک یادگاری خوش‌رنگ برگشتیم!

● بچه‌ها بدوند، بزرگ‌ترها هم کودک شوند!

حالا نوبت کوچک‌ترهاست؛ همان‌هایی که اگر پای بازی و سرگرمی وسط باشد، دیگر گذر زمان را نمی‌خوانند. باغ کــودک و خانواده، باغ بازی، ورزش و هیجان قرار اســت حسابی سرگرمشــان کند؛ محله چرخ طافی هم گوشه دیگری از این شادی پاییزی است تا شور و شوق بچه‌ها در جشنواره بیشتر شود.

البته بزرگ‌ترها هم قرار نیســت فقط تماشــاگر باشند؛ اینجا فرصتی اســت برای کنار هم بودن، خندیدن، قدم زدن و کمی فاصله گرفتن از روزمرگی‌ها.

استیج جشــنواره هم میزبان برنامه‌های متنوع خواهد بــود و ویژه‌برنامه‌های فرهنگی و مذهبــی، حال‌وهوای دیگری به این دورهمی می‌بخشد.

اگر هم مهمان شــهر هســتید و می‌خواهید از فرصت حضــور در همــدان بیشــتر اســتفاده کنیــد، مرکــز اطلاع‌رســانی گردشــگری راهنمای شــما برای شناخت جاذبه‌های این شهر خواهد بود.

● سه روز قرار مدار با پاییز ایران

حالا همدان می‌خواهد چنین بهانه‌ای بسازد؛ ســه روز که در آن تاریخ و هنر و خوراک و بازی و شــادی دســت به دست هم می‌دهند تا پاییز امســال رنگ دیگری داشته باشد. پس به خانواده و دوستان خبر بدهید؛ قرار است از چهارم تا ششم آذرماه، بوستان مردم همدان پاتوق پاییزی ایران باشد.

به نقــل از دبیرخانــه جشــنواره برگ‌ریــزان هگمتانه، چمــدان خاطره‌هــا را ببندید و بیایید؛ ایــن بار همدان برای پاییز ایران جــار می‌زند؛ برگ‌ریزان هگمتانه منتظر شماست!

دخترانه

اولین فرمان آسمانی؛ بخوان!

هگمتانه، گروه فرهنگ: می‌دانی نخستین آیاتی که بر پیامبر مهربانی‌ها نازل شــد با چه کلمه‌ای آغاز می‌شود؟!

اقْرَأْ؛ بخوان!

خداوند در آغاز سوره علق می‌فرماید:

«بخوان به نام پروردگارت که آفرید.»

● چه شروع زیبایی!

اولین پیام، دعوت به خواندن و آموختن است؛ اما یک نکته مهم دارد:

بخوان، اما به نام خدا!

یعنی دانایی را از مسیر بندگی جدا نکن.

بخوان تا بهتر خدا را بشناسی،

جهان را عمیق‌تر بفهمی،

خودت را بسازی

و در زندگــی انتخاب‌هــای درســت‌تری داشــته باشی.

پــس کتاب‌خوانی فقط برای گرفتن نمره بهتر یا موفقیت در امتحان نیست؛

می‌توانــد بخشــی از #مســیر_بندگی و #رشــد انسان باشد.

خبر

حاج منصور ارضی به عیادت غلامرضا سازگار رفت



هگمتانــه، گــروه فرهنــگ: جمعــی از مداحان و شــاعران اهل‌بیــت(ع) بــا حضــور در منــزل غلامرضا ســازگار، شــاعر و مداح پیشکســوت متخلص به «میثم» که مدتی به‌دلیل بیماری در بستر است، از او عیادت کردند.

حــاج منصــور ارضــی بــه همــراه جمعــی از پیشکسوتان و شــاعران اهل‌بیت(ع) با حضور در منــزل غلامرضــا ســازگار، شــاعر و مــداح پیشکسوت، از او عیادت کردند.

ســازگار که با تخلص «میثم» شناخته می‌شود، مدتی است به‌دلیل بیماری در بستر است.

پیــش از ایــن نیــز حجت‌الاســلام مهــدی ولایی‌برحــق، رئیــس ســازمان هیــأت و تشــکل‌های دینی، به همــراه مدیرعامل بنیاد دعبــل خزاعی و جمعی از همراهان، با حضور در منزل این شــاعر و مداح پیشکســوت، جویای احوال او شده بودند.

پویانمایی

رشته پویانمایی در هنرستان‌های هنرهای زیبا توسعه پیدا می‌کند

هگمتانــه، گــروه فرهنــگ: تفاهم‌نامــه دفتــر توســعه آموزش‌هــای فرهنگــی هنــری وزارت فرهنگ و بنیاد پویانمایی با هدف توسعه کمی و کیفی آموزش رشته پویانمایی، تربیت نیروی انســانی متخصص و متناسب با نیازهای فعلی و آینده صنعت پویانمایی امضا شد.

تفاهم‌نامــه همــکاری مشــترک میــان دفتــر توســعه آموزش‌هــای فرهنگــی هنــری وزارت فرهنگ و ارشاد اسلامی و بنیاد ملی پویانمایی ایــران به امضــای محمدحســین اســماعیلی مدیــرکل دفتر توســعه آموزش‌هــای فرهنگی هنــری و ناصــر جاهدنیا مدیرعامــل بنیاد ملی پویانمایی ایران رسید.

ایــن تفاهم‌نامه با هدف توســعه کمی و کیفی آموزش رشته پویانمایی، تربیت نیروی انسانی متخصص و متناســب با نیازهای فعلی و آینده صنعت پویانمایی کشور و تحقق اهداف «ماده ۷۴ قانــون برنامــه هفتم پیشــرفت جمهوری اســلامی ایــران» بــا تأکید بر گســترش رشــته پویانمایــی در هنرســتان‌های هنرهــای زیبــا منعقد شد.

بر این اســاس، «دفتر توســعه آموزش‌های فرهنگــی هنــری» و «بنیــاد ملــی پویانمایی ایــران» بــا تأکیــد بــر تقویــت ارتبــاط میان آمــوزش هنرســتانی و صنعــت پویانمایــی، بر بهره‌گیری از ظرفیــت متخصصان، ارتقای مهارت‌هــای حرفه‌ای هنرجویان و گســترش آموزش‌هــای کاربــردی و تجربه‌محــور، در چارچوب قوانین و مقــررات مربوط همکاری خواهند کرد.

جدول شماره ۸۴۸

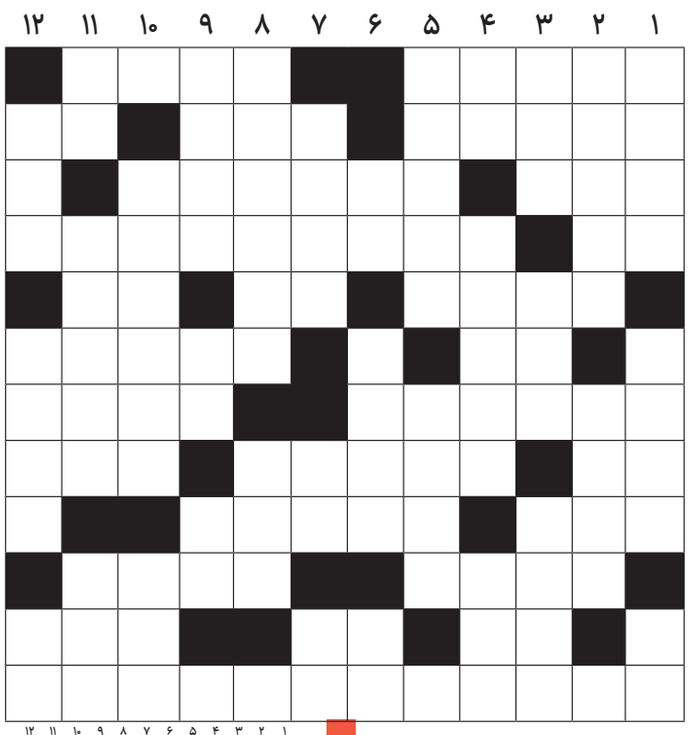

● افقی

۱. نام پسرانه - از پرندگان
۲. قضــاوت - درس خوانــده قدیــم - در بازی می‌زنند!
۳. نشان ویژه - ویراستن
۴. واحد پول کشــور آلبانــی - کتابی در اخلاق تألیف «عنصرالمعالی»
۵. مجتمع فولادی در «کبودراهنگ» همدان- تنها- دانه خوشبو
۶. از وسایل نقلیه - کاربلد
۷. موشک بالستیک میان‌برد ایرانی - یم
۸. از واحدهــای پولی آســیا - نام گلی، گل‌های شبیه به شیپور - از اجسام هندسی
۹. سنگ به گویش آذری - مجبور و اجبار
۱۰. ســازی شبیه «تنبور» در موســیقی ایرانی - رانده شده
۱۱. شــهر «ارگ» - عضــوی در صورت - مســیر حرکتی قطار
۱۲. شاعر ایرانی صاحب شعر «اشک یتیم»

● عمودی

۱. پیکار - خجسته و میمون - راست نیست
۲. نام کوچــک بازرگانی و جهانگــرد ونیزی - از میوه‌های پاییزی
۳. نحــس - محل تولد «پدر شــعر نو ایران» - نوعی گل خوشبو
۴. مســاوی - نــام کتابــی مشــهور از «بوعلی سینا» - بی‌سواد
۵. مجموعه اشعار یک شاعر - ته‌نشین آب
۶. تیــر پیکانــدار - نــام دخترانــه - از نت‌های موسیقی
۷. جوانمردی - از عناصر شــیمیایی - تکرارش صدای گوسفند است
۸. نوعی بستنی یخی - آتش عرب
۹. رودی در کشور آلمان - ذخیره‌گاه آب - ردیف
۱۰. از گیاهان دارویی استان همدان - چروک دست
۱۱. منحرف - شــهر مبــل و منبــت ایران‌زمین - از حروف الفبای فارسی
۱۲. از اعضای داخلی بدن - از کمر به پایین هر جامه زنانه - نوعی شلوار

طراحی جدول : روزنامه هگمتانه

جواب جدول شماره ۸۴۷

	۱	۲	۳	۴	۵	۶	۷	۸	۹	۱۰	۱۱	۱۲
۱	س	ک	س	ک	ه	ت	ش	ت	ا	ز	د	و
۲	ر	و	■	پ	■	د	و	ا	ز	د	ه	■
۳	م	ل	ا	س	■	م	ا	م	و	م	■	پ
۴	ا	ن	س	و	ل	ی	ن	■	ی	خ	ن	ی
۵	■	■	و	ل	و	د	■	د	ر	و	غ	■
۶	م	س	د	■	ک	ر	م	و	■	ر	م	پ
۷	ر	ا	■	ا	س	ن	و	ک	ر	■	ه	و
۸	ت	ح	ق	ق	■	گ	ل	ب	و	ل	■	ن
۹	ب	ر	ی	د	ن	■	د	و	ش	ن	ب	ه
۱۰	■	چ	م	ا	ق	■	ک	ن	چ	■	د	■
۱۱	ت	ا	ک	■	ف	ا	ن	ی	■	■	د	ل
۱۲	م	ل	■	م	ذ	ل	ت	■	م	ا	ل	ت

کارنامه مدیریت شهری در توسعه زیر ساخت‌های ورزشی

۱۳ مجموعه ورزشی به ظرفیت همدان اضافه شد

رویکرد شهرداری همدان فراهم‌کردن زمینه استفاده عادلانه شهروندان از امکانات ورزشی است

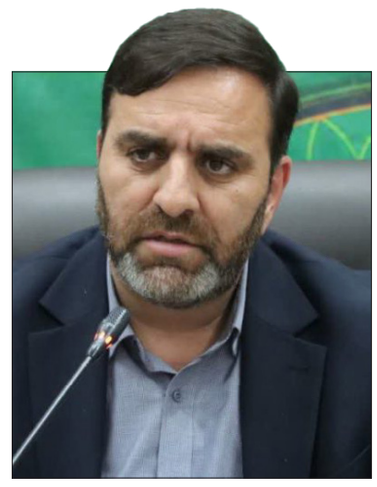

هگمتانه، گروه ورزش: شهردار همدان با اشاره به اقدامات مدیریت شهری در راستای توسعه زیرساخت‌های ورزشی، ارتقای سلامت عمومی و افزایش نشاط اجتماعی گفت: در دوره مدیریت شهری اخیر، در کنار ۲۳ مجموعه ورزشی موجود، ۱۳ مجموعه جدید به ظرفیت‌های ورزشی شهر اضافه شده و نگهداری و بهسازی مجموعه‌های قبلی نیز دنبال شده است.

سیدمسعود حسینی با تأکید بر اهمیت توسعه فضاهای ورزشی و فراهم‌کردن فرصت‌های برابر برای حضور شهروندان در فعالیت‌های ورزشی اظهار کرد: یکی از مؤثرترین راهکارهای مدیریت شهری برای ارتقای سلامت عمومی و افزایش نشاط اجتماعی، فراهم‌کردن امکان دسترسی آسان شهروندان به امکانات ورزشی است.

وی افزود: در این مسیر، علاوه بر ایجاد مجموعه‌های جدید، تکمیل پروژه‌های نیمه‌تمام و تبدیل ظرفیت‌های عمرانی به خدمات قابل استفاده برای مردم نیز اهمیت دوچندانی دارد و مجتمع فرهنگی، ورزشی شهید محمدحسین بشیری یکی از نمونه‌های این رویکرد به شمار می‌رود.

● ۱۳ مجموعه ورزشی جدید به ظرفیت همدان اضافه شد

شهردار همدان با اشاره به برنامه‌های مدیریت شهری برای توسعه زیرساخت‌های ورزشی شهر گفت: در دوره مدیریت شهری اخیر، با وجود ۲۳ مجموعه ورزشی، ۱۳ مجموعه جدید به ظرفیت‌های موجود اضافه شده و در کنار احداث فضاهای تازه، نگهداری و بهسازی مجموعه‌های قبلی نیز مورد توجه قرار گرفته است.

حسینی توسعه زمین‌های فوتبال روباز، زمین‌های والیبال و بسکتبال و ایجاد فضاهای ورزشی محله‌ای را از دیگر اقدامات انجام‌شده در این حوزه برشمرد و افزود: توسعه امکانات ورزشی باید به‌گونه‌ای باشد که شهروندان بتوانند در فضاهای نزدیک به محل زندگی خود نیز از خدمات ورزشی بهره‌مند شوند.

وی با تأکید بر اینکه ورزش همگانی نباید تنها به مجموعه‌های بزرگ و تخصصی محدود شود، بیان کرد: فراهم‌کردن فرصت فعالیت بدنی در دسترس شهروندان و توزیع مناسب امکانات ورزشی در سطح محلات، از الزامات توسعه ورزش همگانی است.

● مشارکت بیش از ۷۰ هزار شهروند در برنامه‌های ورزشی

شهردار همدان با اشاره به مشارکت گسترده مردم در برنامه‌های ورزشی مدیریت شهری اظهار کرد: بیش از ۷۰ هزار شهروند در برنامه‌های ورزش شهروندی، مسابقات محلی، دوره‌های آموزشی و فعالیت‌های فرهنگی. ورزشی مشارکت داشته‌اند.

حسینی افزود: این برنامه‌ها رشته‌هایی همچون کشتی، کاراته، تکواندو، ورزش‌های رزمی و ورزش‌های محلی را دربرمی‌گیرد و نشان‌دهنده ظرفیت بالای شهروندان برای حضور در فعالیت‌های اجتماعی و ورزشی است.

وی با بیان اینکه توسعه فرهنگ ورزش در میان اقشار مختلف جامعه از اهداف مدیریت شهری است، گفت: تلاش کرده‌ایم با اجرای برنامه‌های متنوع، زمینه حضور گروه‌های مختلف سنی و اجتماعی را در فعالیت‌های ورزشی فراهم کنیم.

● پیوند ورزش با فرهنگ و هویت اجتماعی

شهردار همدان با اشاره به ضرورت توجه هم‌زمان به فعالیت‌های فرهنگی و ورزشی، تصریح کرد: توسعه زیرساخت‌های ورزشی باید در کنار فعالیت‌های فرهنگی و اجتماعی دنبال شود و مجموعه‌های فرهنگی. ورزشی این ظرفیت را دارند که علاوه بر ارائه خدمات ورزشی، به پایگاهی برای فعالیت‌های آموزشی، تربیتی و اجتماعی تبدیل شوند.

حسینی افزود: برگزاری جلسات قرآنی، کارگاه‌های آموزشی، برنامه‌های ویژه نوجوانان و فعالیت‌های فرهنگی و تربیتی در کنار خدمات ورزشی، می‌تواند زمینه تعامل اجتماعی، تقویت مسؤولیت‌پذیری و پرورش استعدادهای نسل آینده را فراهم کند.

وی حمایت از ورزش‌های اصیل ایرانی را بخش دیگری از رویکرد مدیریت شهری دانست و خاطرنشان کرد: حفظ و تقویت ورزش‌های ریشه‌دار و هویت‌ساز در کنار توسعه رشته‌های جدید مورد توجه قرار دارد و در همین راستا، تفاهم‌نامه رسمی در حوزه ورزش باستانی با هدف فراهم‌کردن تجهیزات، آموزش و پشتیبانی از این رشته منعقد شده است.

● خدمات ورزشی برای بانوان و آقایان در مجتمع شهید بشیری

شهردار همدان با اشاره به بهره‌برداری از مجتمع فرهنگی، ورزشی شهید محمدحسین بشیری اظهار کرد: این مجموعه پس از افتتاح، برای ارائه خدمات ورزشی به بانوان و آقایان در نظر گرفته شده و رشته‌ها و فعالیت‌های مختلفی در آن پیش‌بینی شده است.

حسینی ورزش صبحگاهی ویژه بانوان، دفاع شخصی بانوان، کیک‌بوکسینگ، کاراته، کشتی، فوتبال و تکواندو را از جمله رشته‌های قابل ارائه در این مجموعه برشمرد و گفت: تنوع خدمات ورزشی می‌تواند زمینه حضور گروه‌های مختلف سنی و اجتماعی را فراهم کند.

وی افزود: هدف از ایجاد چنین فضاهایی صرفاً ساخت سالن یا فراهم‌کردن محلی برای برگزاری مسابقات نیست؛ بلکه به دنبال آن هستیم که این مجموعه‌ها به بستری برای گسترش ورزش همگانی، پرورش استعدادها و افزایش مشارکت شهروندان در فعالیت‌های سالم و نشاط‌آفرین تبدیل شوند.

شهردار همدان ادامه داد: مجاورت فضاهای ورزشی با مراکز فرهنگی و اجتماعی نیز می‌تواند ارتباط مؤثری میان ورزش، آموزش، فعالیت‌های تربیتی و تعاملات اجتماعی ایجاد کند؛ ظرفیتی که برای خانواده‌ها و به‌ویژه نسل نوجوان و جوان اهمیت فراوانی دارد.

● سرمایه‌گذاری ۷۰ میلیارد تومانی برای مجتمع شهید بشیری

حسینی با اشاره به مشخصات فنی و اعتبارات هزینه‌شده برای مجتمع فرهنگی، ورزشی شهید محمدحسین بشیری بیان کرد: این مجموعه با سرمایه‌گذاری حدود ۷۰ میلیارد تومان و زیربنای یک‌هزار و ۸۰۰ مترمربع اجرا شده و با برخورداری از امکانات چندمنظوره، ظرفیت مناسبی برای ارائه خدمات ورزشی و میزبانی رقابت‌ها و اردوهای ورزشی دارد.

وی با اشاره به اهمیت تکمیل پروژه‌های نیمه‌تمام شهری اظهار کرد: یکی از اولویت‌های مدیریت شهری، تعیین تکلیف پروژه‌هایی است که در سال‌های گذشته آغاز شده اما به دلایل مختلف به مرحله بهره‌برداری نرسیده‌اند؛ چراکه مردم باید نتیجه سرمایه‌گذاری‌ها و اعتبارات هزینه‌شده را در قالب خدمات ملموس و قابل استفاده مشاهده کنند.

● تکمیل پروژه‌ها و بهره‌برداری مؤثر؛ اولویت مدیریت شهری

شهردار همدان با تأکید بر اینکه توسعه زیرساخت‌های ورزشی تنها به ساخت و تجهیز مجموعه‌ها محدود نمی‌شود، گفت: این اقدامات زمانی اثربخش خواهند بود که برنامه‌ریزی مناسبی برای بهره‌برداری مستمر، نگهداری و ارائه خدمات باکیفیت نیز وجود داشته باشد.

حسینی سرمایه‌گذاری در حوزه ورزش را سرمایه‌گذاری برای سلامت جامعه، کاهش آسیب‌های اجتماعی، افزایش نشاط عمومی و ایجاد فرصت برای شناسایی و پرورش استعدادهای ورزشی دانست و افزود: مدیریت شهری باید علاوه بر توسعه امکانات جدید، زمینه استفاده مستمر و مؤثر شهروندان از ظرفیت‌های ایجادشده را نیز فراهم کند.

وی در پایان با تأکید بر ضرورت توسعه متوازن امکانات ورزشی در سطح شهر خاطرنشان کرد: رویکرد شهرداری همدان، فراهم‌کردن زمینه استفاده عادلانه شهروندان از امکانات ورزشی است و امیدواریم با استمرار این اقدامات، فضاهای ورزشی بیش از گذشته به بخشی از زندگی روزمره مردم و محلات تبدیل شوند.





خبر

طلای سرعت بر گردن ۲ اسکیت‌باز همدانی

هگمتانه، گروه ورزش: اسکیت‌بازان استان همدان با درخشش در مسابقات قهرمانی کشور اسکیت فری‌استایل، موفق به کسب ۲ نشان طلا شدند و با ثبت نتایج درخشان، توانمندی خود را در این رشته به نمایش گذاشتند.

رئیس هیأت اسکیت استان همدان، اظهار کرد: مسابقات قهرمانی کشور اسکیت فری‌استایل در سه شاخه اسپید اسلالوم (مارپیچ سرعت)، بتل و جامپ برگزار شد و ورزشکاران استان‌های کشور برای کسب عنوان‌های برتر به رقابت پرداختند.

مهدی سحاب روشن افزود: در شاخه اسپید اسلالوم که یکی از بخش‌های پرطرفدار و مهارتی اسکیت فری‌استایل به شمار می‌رود، نفرات برتر رده‌های سنی گوناگون در ۲ بخش دختران و پسران مشخص شدند و نمایندگان همدان با عملکردی درخشان موفق به کسب ۲ نشان طلا شدند.

وی با اشاره به درخشش نازنین فرشچی موحد در این رقابت‌ها گفت: این ورزشکار آینده‌دار اسکیت همدان در رده سنی نوجوانان و در میان ۱۷۰ ورزشکار شرکت‌کننده، با عملکردی موفق توانست عنوان قهرمانی را به دست آورد و بر سکوی نخست بایستد.

وی تأکید کرد: این موفقیت در حالی رقم خورد که اصفهان قطب این رشته است و ۱۱ رتبه بعد از نازنین فرشچی‌موحد در این رده به اصفهانی‌ها رسید.

رئیس هیأت اسکیت همدان ادامه داد: شهراد شجاعی دیگر نماینده استان نیز در مسابقات پسران دستجات آزاد کشوری اسکیت اینلاین فری‌استایل، با نمایشی شایسته در شاخه اسپید اسلالوم رده سنی نونهالان، عنوان نخست و نشان طلای این رقابت‌ها را از آن خود کرد.

حضور بیش از ۱۵ هیأت ورزشی همدان در جشنواره پاییزی



معاون توسعه ورزش اداره کل ورزش و جوانان استان همدان، از مشارکت بیش از ۱۵ هیأت ورزشی در جشنواره پاییزی همدان خبر داد و گفت: این رویداد علاوه بر معرفی ظرفیت‌های ورزشی استان، فرصتی برای استعداد یابی، معرفی رشته‌های ورزشی و توسعه گردشگری ورزشی فراهم می کند.

یوسف خدرویسی با اشاره به ظرفیت‌های جشنواره پاییزی همدان اظهار کرد: این جشنواره فرصت مناسبی برای حضور هیأت‌های ورزشی و معرفی برنامه‌ها و فعالیت‌های آن‌ها به عموم مردم است تا علاقه مندان ضمن آشنایی با رشته‌های مختلف ورزشی، از ظرفیت‌های استعداد یابی نیز بهره‌مند شوند.

وی با اشاره به پیوند جشنواره پاییزی با ظرفیت‌های گردشگری استان افزود: در کنار برنامه‌های فرهنگی و گردشگری، گردشگری ورزشی نیز مورد توجه قرار گرفته و برنامه‌ریزی‌هایی برای برگزاری چند مسابقه قهرمانی کشور در این ایام انجام شده است تا میزبان ورزشکارانی از سایر استان‌ها در همدان باشیم.

معاون توسعه ورزش اداره کل ورزش و جوانان استان همدان با بیان اینکه بیش از ۱۵ هیأت ورزشی در اجرای برنامه‌های این رویداد مشارکت خواهند داشت، تصریح کرد: تلاش شده است قهرمانان و ورزشکاران رشته‌های مختلف نیز در جشنواره برگ ریزان و نمایشگاه جانبی آن حضور فعالی داشته باشند و غرفه‌های اختصاص یافته به حوزه ورزش و جوانان به معرفی توانمندی‌های این بخش بپردازند.

خدرویسی در ادامه به برنامه‌های حوزه جوانان اشاره کرد و گفت: مراکز مشاوره تحت نظارت این اداره کل نیز در ایام برگزاری نمایشگاه خدمات مشاوره ای رایگان ارائه می‌کنند.

وی افزود: در این بخش، مشاوره‌های مرتبط با ازدواج، فرزندآوری و مسائل اجتماعی در اختیار بازدید کنندگان قرار می‌گیرد تا شهروندان بتوانند از خدمات تخصصی مراکز مشاوره استان به‌صورت رایگان استفاده کنند.

رستمی: مالیات روی پاداش‌ها بی‌انصافی است

بی‌مهری‌ها ناامیدمان می‌کند

هگمتانه، گروه ورزش: ملی‌پوش پاراوزنه‌برداری از تعلق گرفتن مالیات به پاداش مدال‌آوران بازی‌های پاراآسیایی ۲۰۲۶ ناگویا انتقاد کرد.

روح‌الله رستمی درباره اضافه شدن بند مالیاتی به پاداش مدال‌آوران بازی‌های پاراآسیایی ۲۰۲۶ ناگویا که بین ۱۰ تا ۳۰ درصد تعیین شده است، گفت: چند سالی بود که این مسائل را نداشتیم، اما این بار گفتند که طبق قانون جدید با این اتفاق رخ بدهد. واقعاً نمی‌دانم از موضوع از کجا آب می‌خورد، اما هر چه که هست، کار قشنگ و جالبی نیست. حتی روی مبلغ پاداش هم انتقاد داشتیم، اما هیچ‌وقت رسانه‌ای نکردیم. اینکه همین پاداش‌ها با مالیات روبه‌رو شود، واقعاً خلاف انصاف و عدالت است.

وی ادامه داد: خیلی از افراد در کشور مصونیت مالیاتی دارند و معاف هستند، آن هم در حالی که میلیاردها تومان درآمد دارند، اما یک قِران هم مالیات نمی‌دهند. در چنین شرایطی ما با این مشقت و دشواری به دنبال افتخارآفرینی هستیم، اما برای همان پاداش هم مالیات می‌بندند. واقعاً نمی‌دانم مسؤول این اقدام کیست، اما می‌توانم بگویم که دور از انصاف است.

دارنده نشان نقره در بازی‌های پاراآسیایی ۲۰۲۶ ناگویا عنوان کرد: اسم پاداشی که قرار بود داده شود، «جایزه پای سکو» است؛ یعنی قبل از اینکه عرق ورزشکار خشک شود، باید پول در حسابش باشد. یک ماه گذشت تا بخواهند پاداش را بدهند، سپس گفتند که اول برای طلایی‌ها را می‌دهند و حالا همان پاداش مشمول مالیات شده است؛ آن هم با ۱۰ تا ۳۰. این قضیه بودار است و بی‌مهری‌هایی انجام می‌شود که ناامیدی را به همراه خواهد داشت.

رستمی گفت: با این شرایط جسمی که داریم، در کنار نبود امکانات لازم و عدم تمرینات مناسب به دلیل جنگ و برخی مشکلات روحی و...، خودمان را به بازی‌ها رساندیم و با سختی فراوان به نشان رسیدیم، اما شاهد آن هستیم که این نشان برای برخی‌ها چقدر کم ارزش است که هر روز برایش یک داستان درست می‌دهند. اگر واقعاً نمی‌خواهند ورزشکاران روی سکو بروند و نشان بگیرند، این را بگویند. در طرف مقابل اگر می‌خواهند روحیه مدال‌آوران برای رویدادهای پیش‌رو، به ویژه پارالمپیک ۲۰۲۸ لس‌آنجلس حفظ شود تا باز هم افتخارآفرینی کنیم، نباید ما را با چنین مسائلی روبه‌رو کنند.

وی با انتقاد از مسؤولان استان تهران گفت: از زمانی که از ناگویا به تهران بازگشته‌ام، نه اداره کل ورزش، نه سازمان ورزش، هیچ کدام یک تشکر هم نکرده‌اند، چه برسد به تجلیل و پاداش. واقعاً نمی‌دانم چه باید بگویم.

جشنواره عکس «قهرمان در قاب» در همدان کلید خورد

هگمتانه، گروه ورزش: مسؤول سازمان بسیج ورزشکاران استان همدان از برگزاری جشنواره عکس ورزشی با عنوان «قهرمان در قاب» هم‌زمان با هفته بسیج خبر داد و گفت: صدها برنامه فرهنگی، ورزشی و آئینی با هدف گرامیداشت این هفته و پاسداشت جایگاه ورزشکاران بسیجی در سطح استان پیش‌بینی شده است.

سرهنگ علیرضا کرمی اظهار کرد: هفته بسیج فرصت مناسبی برای بازخوانی نقش جامعه ورزش در عرصه‌های گوناگون فرهنگی، اجتماعی و ورزشی و قدردانی از تلاش ورزشکارانی است که در کنار افتخارآفرینی در میدان‌های ملی و بین‌المللی، در فعالیت‌های ارزشی و اجتماعی نیز حضور فعال دارند.

وی افزود: یکی از برنامه‌های شاخص سازمان بسیج ورزشکاران استان همدان در این هفته، برگزاری جشنواره عکس ورزشی با عنوان «قهرمان در قاب» است که با هدف به تصویر کشیدن تلاش‌ها، افتخارآفرینی‌ها و حضور مؤثر قهرمانان و ورزشکاران در عرصه‌های مختلف برگزار می‌شود.

کرمی ادامه داد: در این جشنواره تلاش می‌شود از دریچه دوربین، جلوه‌هایی از پهلوانی، اخلاق ورزشی، روحیه ایثار، تلاش برای کسب افتخار و نقش‌آفرینی ورزشکاران در جامعه به نمایش گذاشته شود.

مسؤول سازمان بسیج ورزشکاران استان همدان با اشاره به دیگر برنامه‌های هفته بسیج گفت: دیدار ورزشکاران با نماینده ولی فقیه در استان و امام جمعه همدان، حضور در گلزار شهدا و غبارروبی و گلباران مزار شهیدان از جمله برنامه‌هایی است که با هدف زنده نگه داشتن یاد و خاطره شهدا و تجدید پیمان جامعه ورزش با آرمان‌های آنان برگزار می‌شود.

وی با بیان اینکه تجلیل از قهرمانان و نخبگان ورزشی نیز در دستور کار قرار دارد، افزود: ورزشکارانی که در میدان‌های بین‌المللی برای کشور و استان افتخارآفرینی کرده‌اند و در فعالیت‌های فرهنگی و اجتماعی نیز حضوری مؤثر داشته‌اند، مورد قدردانی قرار می‌گیرند.

کرمی اظهار کرد: تکریم خانواده شهدای ورزشکار از دیگر برنامه‌های پیش‌بینی شده است و در کنار آن از مربیان ایثارگر و بسیجی که در عرصه ورزش و تربیت نسل جوان نقش‌آفرینی می‌کنند، تجلیل خواهد شد.

وی با اشاره به برنامه‌های رقابتی این هفته گفت: چندین دوره مسابقات در رشته‌های گوناگون ورزشی به مناسبت هفته بسیج در شهرستان‌های استان برگزار می‌شود تا ورزشکاران در رده‌ها و رشته‌های مختلف فرصت حضور در میدان رقابت را داشته باشند.

مسؤول سازمان بسیج ورزشکاران استان همدان یادآور شد: در همین راستا مسابقات چندجانبه کشتی با نام بسیج برگزار شد و رقابت‌های دیگری نیز با همکاری مجموعه‌های ورزشی و هیات‌های مربوط در سطح شهرستان‌ها پیش‌بینی شده است.

کرمی با اشاره به هماهنگی‌های انجام شده در ستاد گرامیداشت هفته بسیج بیان کرد: در نشست این ستاد مقرر شد برنامه‌های ورزشی که در این بازه زمانی برگزار می‌شود، با نام و عنوان هفته بسیج همراه باشد تا این مناسبت در فضای ورزشی استان نیز به شکل پررنگ‌تری گرامی داشته شود.

وی همچنین از حضور جامعه ورزش در گردهمایی‌های شبانه خبر داد و گفت: چهارم آذرماه ورزشکاران استان در کنار دیگر اقشار مردم در این گردهمایی‌ها حضور پیدا می‌کنند و سازمان بسیج ورزشکاران نیز دوشادوش سایر مجموعه‌ها در این برنامه مشارکت خواهد داشت.

کرمی با تأکید بر نقش ورزشکاران در فعالیت‌های فرهنگی و اجتماعی خاطرنشان کرد: ورزش تنها به رقابت و کسب نشان محدود نمی‌شود و قهرمانان ورزشی به واسطه جایگاه اجتماعی خود می‌توانند در ترویج فرهنگ پهلوانی، ایثار، همدلی و مسؤولیت‌پذیری در جامعه اثرگذار باشند.

وی اضافه کرد: مجموعه برنامه‌های هفته بسیج با همین رویکرد و با مشارکت ورزشکاران، مربیان، هیات‌های ورزشی و فعالان این حوزه در سراسر استان همدان برگزار می‌شود تا ضمن پاسداشت ارزش‌های بسیج، زمینه تقویت همبستگی و نشاط در جامعه ورزش فراهم شود.

کسب رتبه دوم کشوری توسط کمیته بازی و ورزش کودکان استان همدان



هگمتانه، گروه ورزش: کمیته بازی و ورزش کودکان استان همدان موفق به کسب رتبه دوم در میان کمیته‌های متناظر بازی و ورزش کودکان کشور شد.

این موفقیت ارزشمند در نخستین همایش بین‌المللی بازی و ورزش کودکان که به همت فدراسیون ورزش‌های همگانی رقم خورد.

این عنوان ملی، حاصل تلاش، برنامه‌ریزی و فعالیت‌های مستمر در راستای توسعه و ترویج بازی و ورزش کودکان، گسترش فعالیت‌های خلاقانه و ارتقای نشاط و سلامت نسل آینده است.

در این مسیر، پریسا سبزواری، مسؤول کمیته بازی و ورزش کودکان استان همدان، با همراهی و تلاش مربیان و اعضای این کمیته، نقش مؤثری در پیشبرد برنامه‌ها و تحقق این موفقیت ارزشمند داشته است.

سیاسی

قالیباف:

مذاکره با آمریکا پیش از اجرای ۷ شرط ایران منتفی است

رئیس مجلس گفت: حرف ما همان است که قبلاً گفته‌ایم؛ پیش از اجرای ۷ شرط ایران هیچ اقدام و مذاکره‌ای در کار نخواهد بود و آماده پاسخ‌گویی قاطع و تغییر جغرافیای نبرد در صورت خطای دشمن هستیم.

محمدباقر قالیباف رئیس مجلس شورای اسلامی با تأکید بر اینکه امر روشن مقام معظم رهبری خطاب به نمایندگان را باید آویزه گوشمان کنیم که اختلافات غیرموجه و حتی موجه را به تنازع و تفرقه تبدیل نکنیم افزود: هیأت رئیسه و هیأت نظارت بر رفتار نمایندگان وظیفه دارند برای جلوگیری از تکرار این بدعت‌ها ترتیباتی اتخاذ کنند.

وی بیان کرد: مردم و رهبر معظم انقلاب از ما انتظار دارند توجه خود را به مسائل اصلی مخصوصاً معیشت مردم اختصاص دهیم و تک تک نمایندگان وظیفه دارند پیشگام حل مشکلات باشند و از هرگونه حاشیه و جنجال جلوگیری کنند.

رئیس مجلس شورای اسلامی گفت: در مواجهه با یاوه‌گویی‌ها و تهدیدهای اخیر رئیس‌جمهور آمریکا، لازم است تصریح کنم که موضع ما روشن و تغییرناپذیر است.

قالیباف گفت: حرف ما همان است که قبلاً گفته‌ایم؛ پیش از اجرای ۷ شرط ایران هیچ اقدام و مذاکره‌ای در کار نخواهد بود و در مقابل تحرکات دشمن نیز آماده پاسخ‌گویی قاطع و تغییر جغرافیای نبرد در صورت خطای دشمن هستیم.

شکست فتنه آمریکایی در جرف‌النصر

منابع آگاه عراقی اعلام کردند که کتائب حزب‌الله همچنان مواضع راهبردی خود را در جرف‌النصر حفظ کرده است.

پرونده جرف‌الصخر (جرف‌النصر) در عراق که طی یک هفته گذشته در این کشور بسیار جنجال‌برانگیز بود و به‌ویژه آمریکا و شرکای آن در تلاش برای بهره‌برداری از این مسأله علیه مقاومت عراق بودند، سرانجام بدون درگیری و با توافقی میان دولت عراق و کتائب حزب‌الله حل‌وفصل شد.

در همین زمینه، یک منبع وابسته به گروه‌های مقاومت عراق در گفت‌وگو با روزنامه الاخبار اظهار کرد: آنچه رخ داده، تفاهمی برای جلوگیری از تنش و حفظ جان عراقی‌ها بوده، نه عقب‌نشینی کامل. همچنین اظهارات مربوط به اعمال حاکمیت مطلق دولت بر منطقه جرف‌النصر، بیشتر یک «پیروزی و تبلیغ رسانه‌ای و سیاسی» بوده و واقعیت میدانی چیز دیگری است.

سومین کارت زرد مجلس به میدری

نمایندگان مجلس شورای اسلامی در جلسه علنی روز گذشته سومین کارت زرد را به میدری دادند.

رسیدگی به سؤال زینب قیصری نماینده تهران از احمد میدری وزیر تعاون، کار و رفاه اجتماعی در دستورکار نمایندگان قرار گرفت.

محور سؤال نماینده تهران از وزیر درباره علت اجرانشدن سیاست‌های کلی تأمین اجتماعی ابلاغی مقام معظم رهبری در وزارت تعاون، کار و رفاه اجتماعی و همچنین دلیل بلاتکلیفی و نبود ثبات مدیریتی در شرکت سرمایه‌گذاری نفت و گاز و پتروشیمی تأمین (تاپیکو) بود، در نهایت، نمایندگان با ۱۱۵ رأی مخالف به میدری کارت زرد دادند.

پیش از این نیز کامران غضنفری، نماینده تهران از وزیر تعاون، کار و امور اجتماعی درباره علت برخی از جابه‌جایی‌های مشکوک در وزارت تعاون، کار و امور اجتماعی سؤالی را مطرح کرد.

یمن ذخایر دفاعی عربستان را نابود کرد

عربستان در سایه ناتوانی در مقابله با حملات یمن، از اعتماد به سامانه‌های پدافندی آمریکا ناامید شده و در پی جایگزین است.

در پی تشدید حملات یمن در عمق عربستان و گسترش بانک اهداف در داخل این کشور که با فرسایش توان دفاعی سعودی‌ها همراه بوده، روزنامه آمریکایی «لس‌آنجلس تایمز» اخیراً گزارش داد که عربستان سعودی در پی کاهش ذخایر موشک‌های رهگیر خود بر اثر جنگ اخیر در منطقه و نیز حملات یمنی‌ها و افزایش چالش‌های پیش روی سامانه‌های پدافند هوایی سعودی، درصدد تنوع‌بخشی به منابع تسلیحاتی دفاعی و کاهش وابستگی به سامانه‌های آمریکایی است.

بر اساس گزارشی که این روزنامه منتشر کرد، ریاض گسترش همکاری‌های نظامی با کشورهایی مانند اوکراین و کره جنوبی را آغاز کرده و هم‌زمان در تلاش است با کمک متحدان منطقه‌ای و بین‌المللی، توان تولید تسلیحات دفاعی در داخل کشور را توسعه دهد. هدف از این اقدامات، دستیابی به سامانه‌های دفاعی ارزان‌تر و سریع‌تر از نمونه‌های آمریکایی است.

امام سیدمجتبی خامنه‌ای رهبر انقلاب:

کاستی‌های ناشی از سیاست‌های گذشته جمعیّتی باید جبران شود



هگمتانه، گروه ایران و جهان: رهبر معظّم انقلاب اسلامی در پیامی به چهارمین رویداد جایزه ملی جوانی جمعیّت، «افزایش جمعیّت با محوریّت خانواده» را یک سیاست راهبردی و از مهمترین مؤلفه‌های اقتدار و پیشرفت ایران برشمردند.

حضرت آیت‌الله سیّدمجتبی حسینی خامنه‌ای رهبر معظّم انقلاب اسلامی در پیامی به چهارمین رویداد جایزه ملی جوانی جمعیّت، سیاست «افزایش جمعیّت با محوریت خانواده» را یک سیاست راهبردی و از مهمترین مؤلفه‌های اقتدار و پیشرفت ایران برشمردند و تأکید کردند: بی‌شک هر ایرانی غیور که خواهان آینده‌ای روشن و با شکوه برای این آب و خاک و مردمان آن باشد، انگیزه و اراده‌ای قوی برای امتداد نسلیِ ایرانیان در تراز تمدّن نوین اسلامی خواهد داشت.

در متن پیام رهبر انقلاب اسلامی که توسط مرضیه وحید دستجردی در این رویداد قرائت شد، به این شرح است:

بسم‌الله الرّحمن الرّحیم

برگزاری چهارمین رویداد ملّی جوانی جمعیّت، مناسبت خوبی برای صحبت در مورد مسأله خطیر جمعیّت است. در میان مؤلّفه‌های اقتدار و پیشرفت و دستیابی به ایران هرچه قوی‌تر، مسأله افزایش جمعیّت آیندهٔ ایران عزیز با حفظ همهٔ جهات مطلوبهٔ کمّی و کیفی، از اهمّ آن بشمار می‌آید. این مسأله راهبردی و سرنوشت‌ساز که در دهه‌های اخیر بارها مورد تأکید رهبر عظیم‌الشّأن شهید اعلی‌الله مقامه‌الشّریف قرار گرفته بود، هم در به فعلیّت رساندن قوّت‌ها و در خَلق و ارتقا فرصت‌های متعدّد علمی، فرهنگی، اقتصادی و اجتماعی، و هم در دفع و رفع تهدیدات و بدخواهی‌های دشمنان، مؤثّر است.

بنظر می‌رسد که بعد از غفلتی ممتد و خسارت‌بار که بر صحنهٔ برنامه‌ریزی و مدیریت امور کشور حاکم شده بود، اینک در اثر بعضی اقدامات، مجالی فراهم شده تا مردم و مسؤولان با نگرشی عمیق‌تر به این مسأله بپردازند.

در توجّه به شئون مختلف جمعیّت و ملزومات و مایحتاج آن در انواع عرصه‌ها، گاه خانواده و گاه فرد، معیار سنجش امور می‌باشد. در بعضی از امور از قبیل مسکن و بسیاری از کالاها و خدمات، مصرف‌کننده و کاربر آن، خانواده و در بعضی دیگر از قبیل خوراک، پوشاک، و اموری مرتبط با سلامت، فرد به‌عنوان واحد معیار در نظر گرفته می‌شود. مسأله دستیابی به جمعیّت مطلوب از اموری است که هر دو جهت در آن دخالت دارد. از این‌رو پرداختن به انواع زیرساخت‌ها و جهات مرتبط با تحکیم بنیان خانواده، یک عنصر دائمی در مسیر تلاش برای اصلاح منحنی جمعیّت کشور خواهد بود؛ همچنان‌که رسیدگی به شئون فردی مرتبط نیز لازم است.

توجّه جدّی و کلان به امر تسهیل ازدواج در سنّ جوانی، تأمین سلامت فردی، که خود وابسته به امور متعدّده‌ای است، حمایت از فرزندآوری، ترویج فرهنگ خانواده‌محوری و معرّفی نمونه‌های موفّق در این زمینه هر یک به‌منزلهٔ قدمی مؤثّر در مسیر قوی‌تر شدن ایران است. همچنین تبیین صحیح این مطالب برای آحاد ملّت و به‌خصوص جوانان هم کمکی دیگر در این جهت خواهد بود.

بی‌شک هر ایرانی غیور که خواهان آینده‌ای روشن و با شکوه برای این آب و خاک و مردمان آن باشد، انگیزه و اراده‌ای قوی برای امتداد نسلیِ ایرانیان در تراز تمدّن نوین اسلامی خواهد داشت. عمیقاً امیدوارم با جبران کاستی‌های ناشی از بعضی سیاست‌های گذشتهٔ جمعیّتی و پیگیری مجدّانهٔ سیاست صحیح و راهبردی افزایش جمعیّت جوان و محوریت خانواده در این مقوله، میهن عزیزمان از گردنهٔ خطیر و مرحلهٔ سرنوشت‌سازی که در آن قرار داریم، به‌سلامت عبور نماید و با توفیقات الهی و دعای خیر و برکت سَرورمان عجّل‌الله تعالی فرجه‌الشّریف، اسباب نزول برکات الهی بر ایرانیان که پرچم‌داران حق و عدالت در این روزگار بشمار می‌آیند، هر چه بیشتر و بهتر فراهم شود، بمنّه و کرمه.

سرلشکر حاتمی:

تنگه هرمز هر روز بسته‌تر و شرایط بر دشمن سخت‌تر شود



هگمتانه، گروه ایران و جهان: امیر سرلشکر «امیر حاتمی» فرمانده کل ارتش جمهوری اسلامی ایران طی سخنانی در جمع فرماندهان، معاونان، مسؤولان و مدیران نیروهای ارتش با اشاره به جایگاه توان نظامی کشور، تصریح کرد: ما درباره منظومه قدرت جمهوری اسلامی ایران که شامل مؤلفه‌های «نظامی، سیاسی، اجتماعی و ژئوپولیتیک» است، صحبت کرده و گفته بودیم اگر جنگ شود، می‌توانیم به خوبی از آن استفاده کنیم، اما دشمنان باور نکرده بودند.

● ملت در حوزه قدرت اجتماعی کار بزرگی انجام داد

وی با تأکید بر ماهیت دفاعی عملیات‌ها اظهار کرد: ما با آمریکای مدعی ابرقدرتی جنگیدیم که دنباله آن رژیم صهیونیستی است که چند کشور اطراف خود را ظرف شش روز شکست داد، لذا در حوزه نظامی، تصور دشمن این بود که با توجه به جنگ ۱۲ روزه، بعد از سه چهار روز دیگر نمی‌توانیم شلیک کنیم، اما تا روز آخر شلیک کردیم، پس از جنگ هم دوباره ۱۰ تا ۱۲ روز که درگیر شدیم، شلیک‌ها انجام شد و در حال حاضر هم وضعیت ما بحمدالله بسیار خوب است و به اهدافمان در دفاع رسیده‌ایم.

سرلشکر حاتمی با قدردانی از حضور نزدیک به ۹ ماهه مردم در خیابان‌ها و اجتماعات شبانه، افزود: ملت عزیز در حوزه قدرت اجتماعی کار بزرگی انجام دادند، دشمنان تصور می‌کردند با به شهادت رساندن رهبر شهیدمان به عنوان ستون خیمه، ایران فروخواهد ریخت، غافل از اینکه امام شهید، با شناخت عمیق از مردم شریف ایران، نهادسازی کرده‌اند و بعثت امروز مردم بیدار، نتیجه همان تدبیر ارزشمند است.

● راهبرد جنگ منطقه‌ای؛ تدبیر رهبر شهید

فرمانده کل ارتش با اشاره به اینکه اصل کار را رهبر و امام شهید (رضوان‌الله تعالی) تدبیر کردند، افزود: زمانی رهبر شهید فرمودند اگر اشتباه کرده و حمله کنید، جنگ منطقه‌ای خواهد شد، بسیاری در آن زمان عمق این راهبرد را متوجه نشدند اما با وقوع جنگ متوجه تدبیر رهبر شهیدمان شدند.

وی تنگه هرمز را قدرت ژئوپولتیک و بخشی از منظومه قدرت جمهوری اسلامی ایران دانست و خاطرنشان کرد: بعد از جنگ تحمیلی سوم، تصویر شکست‌ناپذیری آمریکا را تغییر دادیم و ایران اسلامی تبدیل به قدرت جهانی شد و نشان داد یک‌لقمه گلوگیر است و هرکس را که بخواهد آن را ببلعد، حتماً خفه خواهد کرد.

عضو شورای دفاع، در تبیین منطقه‌ای شدن جنگ، افزود: با منطقه‌ای شدن جنگ، ما توانستیم با توسعه عمودی و افقی جنگ، اولاً از یک قدرت منطقه‌ای به قدرت جهانی تبدیل شویم و تأثیر این قدرت را همه در جهان احساس کردند. ثانیاً اجازه ندادیم دشمن درد جنگ را فقط به ملت ایران تحمیل کند بلکه جنگ‌طلبان نیز درد جنگ را در پمپ‌بنزین‌ها و اتاق‌های پذیرایی خود احساس کردند.

● ضربات شدیدتر، کوبنده‌تر و بدون محدودیت جغرافیایی تدبیر فرمانده معظم کل قوا

فرمانده کل ارتش، اظهار کرد: فرماندهی معظم کل قوا در دیدار فرماندهان نیروهای مسلح، راهبردهای جدی ابلاغ کردند و براین‌اساس، اگر دشمن برای نجات از مخمصه خودساخته، دست به حماقت جدید بزند و جنگ دیگری را شروع کند، در مرحله جدید، ضربات شدیدتر، کوبنده‌تر و بدون محدودیت جغرافیایی خواهد بود که ما اکنون برای اجرای این راهبردهای جدید طرح‌های عملیاتی جدیدی تدوین و مقدمات اجرای آن را مهیا کرده‌ایم.

وی تصریح کرد: با اجرای این طرح‌ها، اگر این بار به زیرساخت‌های ما ضربه‌ای وارد شود، به صورتی به زیرساخت‌های آن‌ها ضربه می‌زنیم که دیگر به‌سادگی قابل برگشت نیست.

سرلشکر حاتمی با بیان اینکه جمهوری اسلامی ایران، امروز بدون محدودیت جغرافیایی طرح‌ریزی‌های خود را انجام می‌دهد، تأکید کرد: درد جنگ را ما بنا نیست به‌تنهایی تحمل کنیم، هر کسی که به دشمن کمک کرده و با او همراهی داشته باشد، باید درد جنگ را تحمل کند و ما این کار را انجام خواهیم داد.

هدف جدید سپاه در خلیج فارس

ورود سپاه به مرحله جدیدی از تقابل با شبکه نظامی آمریکا در منطقه

هگمتانه، گروه ایران و جهان: هدف قرار گرفتن رادارهای پاتریوت آمریکا در بحرین، از ورود سپاه به مرحله جدیدی از تقابل با شبکه نظامی آمریکا در منطقه حکایت دارد؛ راهبردی که به گفته مرتضی سیمیاری، با هدف قطع ارتباطات دشمن، هدف قرار دادن تجهیزات جایگزین راداری و فراهم‌سازی مقدمات شکستن محاصره دنبال می‌شود.

هدف قرار گرفتن ۲ رادار پدافندی سامانه پاتریوت آمریکا در پایگاه‌های الرفاع و عوالی بحرین در جریان عملیات ترکیبی موشکی و پهپادی نیروی هوافضای سپاه پاسداران، از جمله تحولات مهم عملیات اخیر علیه مواضع نظامی آمریکا در منطقه بود؛ عملیاتی که بنا بر اعلام سپاه، در پاسخ به نقض حریم هوایی جمهوری اسلامی ایران و تداوم تجاوزات آمریکا انجام شد.

در همین رابطه، مرتضی سیمیاری، کارشناس مسائل نظامی، هدف قرار دادن رادارهای آمریکایی را بخشی از تغییر رویکرد عملیاتی سپاه برای تضعیف شبکه رزمی و ارتباطی آمریکا در منطقه دانست و گفت: تجربه جنگ ۴۰ روزه یا همان دفاع مقدس سوم به ما آموخت که آمریکایی‌ها جنگ را به‌صورت شبکه‌محور پیش می‌برند و در چنین ساختاری، رادارها، سامانه‌های انتقال داده و شبکه‌های ارتباطی نقش تعیین‌کننده‌ای دارند.

وی افزود: ضربه زدن به این بخش‌ها می‌تواند کارایی نیروهای دشمن را به شکل قابل‌توجهی کاهش دهد؛ چراکه شبکه جنگی آمریکا به جریان اطلاعات میان مراکز فرماندهی و کنترل پدافند و سامانه‌های تسلیحاتی وابسته است و هرگونه اختلال در این ارتباطات، هماهنگی عملیاتی دشمن را با مشکل مواجه می‌کند.

● قیچی‌کردن شبکه ارتباطی؛ راهبرد جدید سپاه در منطقه

این کارشناس مسائل نظامی با اشاره به اینکه سپاه در شرایط فعلی به‌جای تمرکز بر انهدام گسترده سکوهای نظامی، مجموعه‌ای از ضربات حساب‌شده و انتخابی را در منطقه دنبال می‌کند، تصریح کرد: هدف اصلی این مرحله از عملیات، قطع ارتباطات و ایجاد فاصله میان اجزای شبکه رزمی دشمن است که به زبان ساده می‌توان از آن به‌عنوان «قیچی‌کردن شبکه ارتباطی دشمن» یاد کرد.

سیمیاری ادامه داد: این رویکرد علاوه بر کاهش توان عملیاتی آمریکا، هماهنگی میان نیروها و سامانه‌های تسلیحاتی آن را نیز به‌شدت محدود می‌کند. در واقع، هدف قرار دادن رادارها موجب کاهش دقت عملیات دشمن، اختلال در هم‌زمانی آتش و وادار شدن نیروهای آمریکایی به استفاده از مسیرهای جایگزین ارتباطی می‌شود؛ موضوعی که ظرفیت عملیاتی آنها را به میزان قابل‌توجهی کاهش می‌دهد.

وی با اشاره به مهندسی اطلاعاتی در منطقه خواند، گفت: در حال حاضر ابتدا رادارهای دشمن شناسایی و سپس منهدم می‌شوند و هم‌زمان مراکز فرماندهی و کنترل (سی۲) در بحرین و کویت تحت فشار قرار می‌گیرند تا ساختار فرماندهی سنتکام به‌صورت مستمر با فشار عملیاتی مواجه باشد.

این کارشناس مسائل نظامی خاطرنشان کرد: در چنین شرایطی، شبکه رزمی ارتش آمریکا ناچار به تمرکز مجدد، بازآرایی نیروها و افزایش تدابیر حفاظتی خواهد شد. همین مسأله هزینه‌های عملیاتی دشمن را افزایش می‌دهد. در واقع، در جبهه جنوبی در حال ایجاد یک لبه دفاعی هستیم که دشمن را به پراکندگی نیروها و اتخاذ تصمیمات دشوار و پرهزینه وادار می‌کند.

● هدف راهبردی حملات؛ هموار کردن مسیر شکستن محاصره

سیمیاری با اشاره به آثار راهبردی این رویکرد در میان‌مدت، شکستن محاصره را یکی از اهداف اصلی این اقدامات عنوان کرد و گفت: هنگامی که خطوط ارتباطی دشمن قطع و مراکز فرماندهی و کنترل تحت فشار قرار می‌گیرند و پراکندگی نیروهای آن افزایش می‌یابد، تمرکز عملیاتی آمریکا نیز تحت تأثیر قرار می‌گیرد و زمینه برای اجرای عملیات‌های شبکه‌محور و عبور از وضعیت محاصره فراهم می‌شود.

وی تأکید کرد: شکستن محاصره اقدامی ضربتی و یک‌باره نیست، بلکه فرایندی دقیق و زمان‌بر است که به صبر و حوصله عملیاتی نیاز دارد و سپاه به‌تدریج در حال شکل دادن به مقدمات آن است. بنابراین، هدف قرار دادن رادارها را باید بخشی از راهبرد کلان شکستن محاصره و تضعیف ساختار عملیاتی دشمن در منطقه دانست.

● بالن‌های راداری؛ راهکار اضطراری آمریکا برای جبران خسارت‌ها

این کارشناس مسائل نظامی در ادامه به تلاش آمریکا برای استفاده از تجهیزات جایگزین پس از هدف قرار گرفتن زیرساخت‌های راداری خود اشاره کرد و گفت: آمریکایی‌ها پس از آغاز حملات به رادارهایشان، به دنبال راه‌حل‌های اضطراری رفته‌اند که یکی از آنها استفاده از بالن‌های مجهز به رادار و تجهیزات اپتیکی به‌جای ساختارهای راداری موجود در بحرین و کویت است.

سیمیاری با تأکید بر ضرورت توجه به این تجهیزات افزود: به نظر می‌رسد انهدام این سامانه‌ها نیز باید در دستور کار قرار بگیرد و نیروهای مسلح برای مواجهه با این تغییر آرایش و استفاده آمریکا از تجهیزات جایگزین، برنامه‌ریزی ویژه‌ای انجام داده‌اند.

وی در پایان خاطرنشان کرد: قیچی‌کردن شبکه ارتباطی آمریکا در بحرین و هدف قرار دادن بالن‌های راداری، از جمله مهم‌ترین محورهایی است که می‌تواند در راهبرد سپاه برای تضعیف شبکه عملیاتی دشمن و هموار کردن مسیر شکستن محاصره نقش داشته باشد.

غریب‌آبادی:

جنایت میناب را نه می‌بخشیم و نه فراموش می‌کنیم



هگمتانه، گروه ایران و جهان: معاون امور حقوقی و بین‌المللی وزارت امور خارجه امروز با اشاره به برگزاری دادگاه جنایت میناب گفت: همه بدانند، نه می‌بخشیم و نه فراموش می‌کنیم.

نخستین جلسه دادگاه رسیدگی به جنایت مدرسه شجره طیبه میناب روز (سه‌شنبه) سوم آذرماه در حالی برگزار شد که کاظم غریب‌آبادی معاون امور حقوقی و بین‌المللی وزارت امور خارجه با اشاره به برگزاری این دادگاه در شبکه ایکس نوشت: دادگاه رسیدگی به جنایات آمریکا و رژیم صهیونیستی در مدرسه شجره طیبه میناب هم‌اکنون در حال برگزاری است. همه بدانند نه می‌بخشیم و نه فراموش می‌کنیم.

نخستین جلسه دادگاه رسیدگی به پرونده شهدای مدرسه شجره طیبه میناب، سوم آذرماه، در شعبه ۵۵ دادگاه حقوقی بین‌الملل تهران به ریاست قاضی حسین‌زاده برگزار شد.

گفتنی است که غریب‌آبادی روز (دوشنبه) دوم آذرماه در اجلاس منع گسترش سلاح‌های شیمیایی در هلند نیز طی سخنانی حمله به مدرسه میناب را نمونه‌ای تکان‌دهنده از پیامدهای انسانی جنگ‌ها و بی‌اعتنایی به اصول بنیادین حمایت از غیرنظامیان خواند و گفت: آمریکا دو بار و با فاصله چند ساعت، این مدرسه ابتدایی را در شهر کوچک میناب در جنوب ایران هدف داد تا از حداکثر شدن تلفات، اطمینان یابد.

اقتصادی

بازار لاستیک آرام گرفت

با اجرای طرح فروش مستقیم لاستیک و روغن موتور در ۳۰۰ واحد منتخب تهران، وضعیت عرضه لاستیک بهبود یافته و قیمتها نسبتا متعادل شده؛ با این حال، تأمین روغن موتور همچنان باچالش مواجه است.

بازار لاستیک و روغن موتور در ماه‌های گذشته تحت تأثیر نوسانات ارزی، افزایش هزینه‌های تولید و مشکلات توزیع، با فراز و نشیب‌های متعددی مواجه بوده است؛ شرایطی که در مقاطعی به کاهش عرضه برخی محصولات، افزایش فاصله قیمت کارخانه و بازار آزاد و دشواری دسترسی مصرف‌کنندگان منجر شد. با این حال، اجرای طرح عرضه مستقیم این محصولات در واحدهای صنفی منتخب و تغییر در روند تأمین کارخانه‌ها، شرایط بازار را تا حدودی تغییر داده است.

بررسی وضعیت عرضه نشان می‌دهد بازار لاستیک در بسیاری از سایزها از شرایط کمبود فاصله گرفته و حتی در برخی محصولات با مازاد عرضه روبه‌رو شده است، اما بازار روغن موتور همچنان با چالش‌هایی در زمینه تأمین محصولات پرمصرف و توزیع متناسب با تقاضا مواجه است.

فروش غیرقانونی ایران‌خودرو از ۳۰ آبان متوقف شد

عرضه ۱۰ هزار دستگاه خودروی ایران‌خودرو خارج از شبکه رسمی فروش، پس از ورود سازمان‌ها و نهادهای ناظر از متوقف شد در ۳۰ آبان متوقف شد.

این خودروها بدون پلاک در پارکینگ نمایشگاه نگهداری می‌شدند؛ پارکینگی که در سامانه جامع انبارها نیز ثبت نشده بود.

ایران‌خودرو عرضه این تعداد خودرو را از ۱۳ آبان‌ماه در یک نمایشگاه خودرو آغاز کرده بود. تعدادی از این خودروها طی چند روز با قیمتی حدود ۲۰۰ میلیون تومان کمتر از نرخ بازار به فروش رسیده‌اند.

پس از ورود سازمان‌ها و نهادهای نظارتی، ادامه فروش خودروها متوقف شد و عرضه از این مسیر دیگر ادامه پیدا نکرد و حالا پرونده ایران‌خودرو برای بررسی ابعاد تخلف به سازمان تعزیرات حکومتی رفته است.

بانک مرکزی:

نرخ سود سپرده‌های بانکی فعلاً تغییر نمی‌کند

معاون سیاست‌گذاری پولی بانک مرکزی می‌گوید تغییر نرخ سود سپرده‌ها و تسهیلات فعلاً در دستور کار نیست؛ این در حالی است که نرخ سود بین‌بانکی افزایش ۱۰ درصدی داشته است.

معاون سیاست‌گذاری پولی بانک مرکزی وحید ماجد می‌گوید که تغییر نرخ سود سپرده‌ها و تسهیلات بانکی فعلاً در دستور کار هیأت عالی بانک مرکزی نیست و تصمیمی در این زمینه اتخاذ نشده است.

حدود ۲۰ روز پیش بانک مرکزی بدون اطلاع‌رسانی قبلی نرخ سود بین‌بانکی را با ۱۰ درصد افزایش به ۳۴ درصد رساند.

با این حال معاون سیاست‌گذاری پولی بانک مرکزی می‌گوید مصوبات قبلی شورای پول و اعتبار درباره نرخ سود سپرده‌ها و تسهیلات همچنان برقرار است و در صورت تصمیم جدید اطلاع‌رسانی خواهد شد.

خروج ۱۵ درصد آرد کشور از نانوایی‌ها زیر ذره‌بین رفت



سخنگوی آرد و نان گفت: با کنترل تخلفات یک درصد نانوایی‌ها، ۱۵ درصد آردی که از شبکه خارج می‌شد دوباره به سفره مردم بازمی‌گردد.

حسین ظفری، سخنگوی آرد و نان با اشاره به شناسایی تخلفات در شبکه توزیع آرد گفت: بررسی‌ها نشان می‌دهد حدود یک درصد از نانوایی‌ها، مصرف‌کننده ۱۵ درصد آرد کشور هستند؛ موضوعی که از خروج قابل توجه آرد از شبکه رسمی نانوایی‌ها حکایت دارد.

وی افزود: در این بررسی‌ها با حدود ۲۸۰ هزار نفر مواجه هستیم و برآوردها نشان می‌دهد با کنترل این بخش محدود و برخورد بازدارنده با متخلفان، می‌توان حدود ۱۵ درصد آردی را که از شبکه نانوایی‌ها خارج می‌شد، دوباره به چرخه توزیع رسمی بازگرداند.

هگمتانه

اولین روزنامه همدان مرکز همه ارزش‌های تمدنی ایران
www.hegmataneh-news.ir

چهارشنبه ۴ آذر ۱۴۰۵
۱۵ جمادی‌الثانی ۱۴۴۸
شماره ۶۳۱۹ • سال سی و هفتم

روزنامه فرهنگی، اجتماعی، ورزشی صبح استان همدان
صاحب امتیاز: شهرداری همدان
مدیر مسؤول: سید حامد تروهید
زیر نظر شورای سردبیری
وبگاه: www.hegmataneh-news.ir
پیام‌رسان ایتا: @hegmataneh_news_ir
رایانامه: hegmataneh.newspaper@gmail.com
نشانی: همدان، میدان آرامگاه بوعلی‌سینا، محوطه تالار فجر
انتشار مطالب بیانگر دیدگاه صاحب اثر است و الزاما دیدگاه روزنامه نیست.

نمابر تحریریه: ۰۸۱-۳۸۲۶۲۷۰۰
تلفن تحریریه: ۰۸۱-۳۸۲۸۲۹۴۰

ارتباط با تحریریه در پیام‌رسان ایتا
۰۹۱۸ ۶۳۸ ۶۱۲۹

علی گه در بغل زانو، گهی سر بر سر زانوست
تو گویی از جدایی می‌کند زهرا خبردارش
به‌زحمت‌واکند چشم‌و،به‌سختی‌می‌نهدبرهم
رمق رفته دگر از دیده تا صبح بیدارش
علی انسانی

حدیث روز

حضرت فاطمه(س):
ای ابا الحسن! همسرم، همانا رسول خدا با من عهد بست و اظهار نمود:من اوّل کسی هستم از اهل بیتش که به او ملحق می‌شوم و چاره‌ای از آن نیست، پس تو صبر نما و به قضا و مقدّرات الهی خوشنود باش.
بحارالا نوار:ج۴۳، ص۲۰۰، ح۳۰

برگ‌ریزان هگمتانه

پاییز همدان با عطر زندگی و شور شهروندی

هگمتانه، گروه فرهنگ شهروندی: پاییز که از راه می‌رسد، همدان جامه‌ای هزاررنگ بر تن می‌کند؛ درختان آرام‌آرام برگ‌های طلایی و سرخ خود را به زمین می‌سپارند و شهر در میان هوای دل‌انگیز پاییزی، جلوه‌ای تماشایی از زیبایی طبیعت را به نمایش می‌گذارد. اما پاییز امسال همدان، تنها فصل تماشای رنگ‌ها نیست؛ قرار است شهروندان در کنار یکدیگر، فصل تازه‌ای از نشاط، همدلی و خاطره‌سازی را رقم بزنند. پنجمین جشنواره پاییزی «برگ‌ریزان هگمتانه» به همت شهرداری همدان، از چهارم تا ششم آذرماه ۱۴۰۵ در پارک مردم برگزار می‌شود تا پاییز این شهر تاریخی، رنگ‌وبویی متفاوت به خود بگیرد.

جشنواره برگ‌ریزان هگمتانه را می‌توان فراتر از یک رویداد تفریحی و مناسبتی دانست؛ رویدادی که با گردآوری مجموعه‌ای از برنامه‌های فرهنگی، هنری، گردشگری و سرگرمی، تلاش دارد فضاهای شهری را به محلی برای تعامل اجتماعی، نشاط عمومی و حضور خانواده‌ها تبدیل کند. این جشنواره فرصتی است تا همدان، در کنار جاذبه‌های تاریخی و طبیعی خود، ظرفیت‌های فرهنگی و اجتماعی‌اش را نیز به نمایش بگذارد.

● از شکوه هگمتانه تا رنگارنگی صنایع‌دستی

یکی از بخش‌های شاخص این جشنواره، بخش «شکوه هگمتانه» است؛ عنوانی که یادآور پیشینه تاریخی و تمدنی این شهر کهن بوده و فرصتی برای پیوند میان هویت تاریخی همدان و زندگی امروز شهروندان فراهم می‌کند. در کنار آن، غرفه‌های سوغات و صنایع‌دستی، جلوه‌ای از هنر، مهارت و ذوق تولیدکنندگان و هنرمندان بومی را به نمایش می‌گذارند؛ فرصتی برای معرفی محصولات محلی و حمایت از کسب‌وکارهای کوچک و فعالان حوزه صنایع‌دستی.

حضور بخش‌هایی مانند گذر عشایر، گذر طعم روستا و گذر دست‌آفریده‌ها نیز بر تنوع فرهنگی این رویداد می‌افزاید. بازدیدکنندگان در این بخش‌ها می‌توانند با گوشه‌هایی از زندگی، آداب‌ورسوم، خوراک و هنر جوامع محلی و عشایری آشنا شوند و طعم و رنگ فرهنگ ایرانی را در فضایی صمیمی تجربه کنند.

● جشن پاییز برای کودکان و خانواده‌ها

در جشنواره برگ‌ریزان هگمتانه، خانواده‌ها و کودکان جایگاه ویژه‌ای دارند. پیش‌بینی بخش‌هایی همچون «باغ کودک و خانواده»، «باغ بازی و هیجان» و «باغ حیوانات» نشان می‌دهد که توجه به نیازهای گروه‌های مختلف سنی و فراهم‌کردن فضایی شاد و پرتحرک برای خانواده‌ها از محورهای اصلی این رویداد است.

همچنین اجرای برنامه‌های شاد در استیج جشنواره، فرصت مناسبی برای گذراندن ساعاتی خوش در کنار خانواده و دوستان فراهم می‌کند. این برنامه‌ها در کنار ویژه‌برنامه‌های فرهنگی و مذهبی، تلاش دارند تنوعی از سرگرمی و محتوای فرهنگی را برای مخاطبان به ارمغان بیاورند.

● روایت خاطره‌ها در گذرهای پاییزی

«گذر خاطره و میراث» و «گذر خاطره و تصویر» از دیگر بخش‌های قابل توجه جشنواره هستند که می‌توانند پیوندی میان گذشته و امروز برقرار کنند. محله چرخ‌تافی نیز با یادآوری بخشی از خاطرات و هویت فرهنگی شهر، به فضای جشنواره رنگ‌وبویی بومی و نوستالژیک می‌بخشد.

در کنار این بخش‌ها، مرکز اطلاع‌رسانی گردشگری نیز با معرفی ظرفیت‌ها و جاذبه‌های همدان، زمینه آشنایی بیشتر گردشگران با داشته‌های تاریخی، فرهنگی و طبیعی این شهر را فراهم می‌کند. به این ترتیب، جشنواره علاوه بر ایجاد نشاط برای شهروندان، می‌تواند فرصتی برای معرفی همدان به مسافران و گردشگران نیز باشد.

● شهری که با حضور مردم گرم می‌شود

شاید زیباترین جلوه جشنواره برگ‌ریزان هگمتانه، نه در رنگ غرفه‌ها و تنوع برنامه‌ها، بلکه در حضور مردمی باشد که با خانواده‌هایشان به پارک مردم می‌آیند، در گذرهای جشنواره قدم می‌زنند، از برنامه‌ها استقبال می‌کنند و با لبخند و همراهی خود، به فضای شهر جان تازه‌ای می‌بخشند.

همدان، شهری با پیشینه‌ای چند هزارساله، امروز بیش از هر زمان دیگری به رویدادهایی نیاز دارد که میان شهروندان پیوند ایجاد کند، فضاهای عمومی را زنده نگه دارد و فرصت تجربه شادی جمعی را فراهم آورد. جشنواره‌هایی از این دست می‌توانند به تقویت سرمایه اجتماعی، حمایت از هنرمندان و تولیدکنندگان محلی، رونق گردشگری و افزایش سرزندگی فضاهای شهری کمک کنند.

شهرداری همدان با برگزاری پنجمین جشنواره پاییزی برگ‌ریزان هگمتانه، در پی آن است که پارک مردم را به یکی از کانون‌های اصلی نشاط و تعامل اجتماعی در روزهای پاییزی تبدیل کند؛ جایی که تاریخ، فرهنگ، هنر، طبیعت و زندگی شهری در کنار یکدیگر قرار می‌گیرند.

از چهارم تا ششم آذرماه، همدان میزبان سه روز جشن، شور و خاطره‌سازی خواهد بود؛ سه روزی که در آن برگ‌های پاییزی زیر پای رهگذران خش‌خش می‌کنند، صدای خنده کودکان در فضای پارک می‌پیچد و شور حضور خانواده‌ها، گرمایی دلنشین به روزهای خنک پاییز می‌بخشد. پاییز امسال، همدان تنها به تماشای ریزش برگ‌ها نمی‌نشیند؛ بلکه با برگ‌ریزان هگمتانه، زندگی را جشن می‌گیرد. شهری که زیبایی‌اش را از تاریخ و طبیعت وام گرفته و نشاطش را از مردمانی می‌گیرد که با حضورشان، گرمابخش دل شهرند.



خبر

فراخوان جشنواره عکس و ساخت ویدئو در پنجمین جشن بزرگ «برگ‌ریزان هگمتانه»

هگمتانه، گروه فرهنگ شهروندی: هم‌زمان با برگزاری پنجمین جشن بزرگ پاییزی «برگ‌ریزان هگمتانه»، فراخوان جشنواره عکس و ساخت ویدئو با هدف ثبت زیبایی‌های فصل پاییز و نمایش جلوه‌های چشم‌نواز بوستان‌های شهر همدان منتشر شد.

این جشنواره با هدف شناسایی و معرفی نگاه خلاقانه شهروندان و علاقه‌مندان به هنر عکاسی و فیلم‌سازی، فرصتی فراهم کرده است تا هنرمندان و شهروندان، زیبایی‌های پاییزی همدان را از دریچه دوربین‌های خود به تصویر بکشند و در ثبت خاطرات این رویداد فرهنگی و گردشگری مشارکت کنند.

بر اساس این فراخوان، علاقه‌مندان می‌توانند آثار خود را در دو بخش عکاسی و ساخت کلیپ، با استفاده از دوربین‌های حرفه‌ای یا تلفن همراه ثبت و به دبیرخانه جشنواره ارسال کنند. کیفیت آثار، خلاقیت و نگاه هنری شرکت‌کنندگان از جمله معیارهای مورد توجه در این رویداد خواهد بود.

فعالیت و بازدید علاقه‌مندان از فضای پاییزی بوستان مردم در روزهای ششم و هفتم آذرماه ۱۴۰۵، از ساعت ۱۴ تا ۱۷ پیش‌بینی شده است و شرکت‌کنندگان تا پایان روز هفتم آذرماه فرصت دارند آثار خود را ارسال کنند.

همچنین به آثار برگزیده در هر بخش، جوایز نفیس و ارزنده‌ای اهدا خواهد شد.

علاقه‌مندان برای شرکت در این جشنواره و ارسال آثار خود می‌توانند از طریق پیام‌رسان روبیکا به شناسه زیر مراجعه کنند:
https://rubika.ir/BargrizanHamedan

جشنواره عکس و ساخت کلیپ «برگ‌ریزان هگمتانه» فرصتی برای همراهی شهروندان در ثبت زیبایی‌های پاییزی همدان، معرفی ظرفیت‌های طبیعی و گردشگری شهر و ماندگار کردن لحظه‌های دلنشین پنجمین جشن بزرگ پاییزی این شهر است.

برگزاری جلسه هم‌اندیشی پنجمین جشن بزرگ برگریزان هگمتانه

جلسه هم‌اندیشی و هماهنگی با موضوع پنجمین جشن بزرگ برگریزان هگمتانه، با محوریت «باغ کودکان و خانواده»، صبح روز یکم آذرماه با حضور هنرمندان و فعالین حوزه کودک و نوجوان در سالن پردیس محل دبیرخانه جشنواره، واقع در تالار قرآن، برگزار شد.

این نشست با هدف بررسی برنامه‌ها، تبادل نظر و ایجاد هماهنگی‌های لازم برای برگزاری هرچه بهتر این رویداد فرهنگی و اجتماعی برگزار شد.

در این جلسه، موضوعات مرتبط با برنامه‌ریزی، نحوه اجرا و ظرفیت‌های مشارکت مجموعه‌های مرتبط در بخش باغ کودکان و خانواده مورد بحث و تبادل نظر قرار گرفت.

فصل همدلی با زمین؛ برق را هوشمندانه مصرف کنیم

هگمتانه، گروه فرهنگ شهروندی: با کوتاه‌تر شدن روزها، کاهش تدریجی دمای هوا و طولانی‌تر شدن شب‌ها، الگوی مصرف انرژی در خانه‌ها تغییر می‌کند. چراغ‌ها زودتر روشن می‌شوند، وسایل گرمایشی بیشتر مورد استفاده قرار می‌گیرند و حضور طولانی‌تر اعضای خانواده در محیط خانه، زمینه افزایش مصرف برق را فراهم می‌کند. در چنین شرایطی، توجه به مصرف بهینه انرژی برق، دیگر تنها یک توصیه اقتصادی نیست، بلکه ضرورتی اجتماعی و زیست‌محیطی است که تحقق آن به مشارکت و مسؤولیت‌پذیری تک‌تک شهروندان نیاز دارد.

پاییز اگرچه فصل زیبایی‌های طبیعت و هوای دل‌انگیز است، اما می‌تواند آغاز افزایش تدریجی مصرف انرژی نیز باشد. از این رو، آگاهی از شیوه‌های درست استفاده از وسایل برقی و اصلاح عادت‌های روزمره، نقش مهمی در مدیریت مصرف و جلوگیری از هدررفت منابع انرژی دارد.

● تغییر عادت‌های کوچک، گامی بزرگ برای مدیریت مصرف

بخش قابل توجهی از مصرف برق در زندگی روزمره به عادت‌هایی بازمی‌گردد که شاید در نگاه نخست چندان مهم به نظر نرسند؛ روشن گذاشتن چراغ اتاق‌های خالی، استفاده بی‌رویه از وسایل برقی، روشن نگه داشتن تلویزیون بدون تماشای آن و باقی گذاشتن شارژرها و تجهیزات الکترونیکی در حالت آماده‌به‌کار، نمونه‌هایی از همین رفتارها هستند. خاموش کردن چراغ‌ها هنگام خروج از اتاق، استفاده از نور طبیعی روز، بهره‌گیری از لامپ‌های کم‌مصرف ال‌ای‌دی و خاموش کردن کامل وسایل برقی در زمان عدم استفاده، اقداماتی ساده اما مؤثر برای کاهش مصرف برق هستند. شهروندان می‌توانند با همین تغییرات کوچک، بدون آنکه کیفیت زندگی روزمره خود را کاهش دهند، در مدیریت مصرف انرژی نقش‌آفرینی کنند.

● روشنایی پاییزی؛ استفاده بیشتر از نور خورشید

با کوتاه شدن طول روز در فصل پاییز، استفاده از روشنایی مصنوعی افزایش پیدا می‌کند. با این حال، می‌توان با مدیریت مناسب فضای خانه، نیاز به روشن کردن چراغ‌ها را کاهش داد. کنار زدن پرده‌ها در ساعات روز، چیدمان مناسب وسایل منزل برای بهره‌گیری بیشتر از نور خورشید و تمیز نگه داشتن شیشه پنجره‌ها از جمله راهکارهای ساده در این زمینه است.

همچنین استفاده از لامپ‌های ال‌ای‌دی به جای لامپ‌های پرمصرف قدیمی، می‌تواند ضمن تأمین روشنایی مناسب، میزان مصرف برق را به شکل قابل توجهی کاهش دهد. انتخاب تعداد و توان مناسب لامپ‌ها نیز اهمیت دارد؛ چراکه روشنایی بیش از نیاز، چیزی جز مصرف اضافی انرژی به همراه ندارد.



● وسایل گرمایشی؛ مراقب مصرف پنهان برق باشیم

با سرد شدن هوا، استفاده از وسایل گرمایشی برقی در برخی خانه‌ها افزایش می‌یابد. بخاری‌های برقی و سایر تجهیزات گرمایشی، به‌ویژه در صورت استفاده طولانی‌مدت، می‌توانند سهم قابل توجهی در مصرف برق داشته باشند. تنظیم دمای محیط متناسب با نیاز، جلوگیری از ورود هوای سرد از درز پنجره‌ها و درها، استفاده از پرده‌های ضخیم در شب‌های سرد و پوشیدن لباس مناسب فصل، راهکارهایی هستند که نیاز به استفاده مداوم از وسایل گرمایشی را کاهش می‌دهند.

همچنین بهتر است شهروندان هنگام خرید وسایل برقی و گرمایشی، به برچسب انرژی و میزان مصرف دستگاه توجه کنند و از روشن گذاشتن تجهیزات گرمایشی در فضاهای خالی و بدون استفاده خودداری کنند.

● آشپزخانه؛ یکی از میدان‌های مهم صرفه‌جویی

بخش دیگری از مصرف برق خانوار به آشپزخانه و استفاده از لوازم خانگی اختصاص دارد. یخچال و فریزر به دلیل فعالیت شبانه‌روزی، از جمله وسایلی هستند که مدیریت صحیح استفاده از آن‌ها اهمیت زیادی دارد. تنظیم دمای مناسب، باز و بسته نکردن بی‌دلیل در یخچال، قرار ندادن غذای داغ در آن و توجه به سلامت لاستیک دور در، از اقداماتی است که به کاهش مصرف برق کمک می‌کند.

استفاده از ماشین لباسشویی و ظرف‌شویی با ظرفیت مناسب، پرهیز از روشن کردن مکرر و نیمه‌پر این دستگاه‌ها و استفاده از برنامه‌های کم‌مصرف نیز می‌تواند در کاهش مصرف انرژی مؤثر باشد. در واقع، مدیریت زمان و نحوه استفاده از وسایل برقی، به اندازه انتخاب تجهیزات کم‌مصرف اهمیت دارد.

● مسؤولیت شهروندی؛ فراتر از قبض برق

مصرف بهینه انرژی تنها به کاهش هزینه‌های خانوار محدود نمی‌شود. تولید برق نیازمند استفاده از منابع و زیرساخت‌های گسترده است و هر میزان صرفه‌جویی در مصرف، می‌تواند به کاهش فشار بر شبکه برق و استفاده منطقی‌تر از منابع انرژی کمک کند. در این میان، خانواده‌ها، مدارس، ادارات، واحدهای تجاری و مراکز عمومی هرکدام سهمی در فرهنگ‌سازی و مدیریت مصرف دارند. آموزش کودکان درباره خاموش کردن چراغ‌های اضافی، توجه کارکنان ادارات به خاموش کردن تجهیزات غیرضروری در پایان ساعت کاری و نظارت بر روشنایی فضاهای عمومی، نمونه‌هایی از مشارکت اجتماعی در این مسیر هستند.

البته مسؤولیت مدیریت مصرف تنها بر دوش شهروندان نیست و دستگاه‌های اجرایی نیز باید با ارتقای تجهیزات، اصلاح سیستم‌های روشنایی و گرمایشی و توسعه آموزش‌های عمومی، زمینه مصرف بهینه انرژی را فراهم کنند.

● پاییز را با فرهنگ صرفه‌جویی گرم‌تر کنیم

مدیریت مصرف برق به معنای محروم کردن خود از آسایش و امکانات زندگی نیست؛ بلکه به معنای استفاده درست، آگاهانه و مسؤولانه از امکانات موجود است. گاهی خاموش کردن یک چراغ اضافی، گاهی استفاده از نور خورشید و گاهی به تعویق انداختن روشن کردن یک وسیله برقی غیرضروری، می‌تواند بخشی از یک فرهنگ بزرگ اجتماعی باشد.

پاییز امسال می‌توانیم در کنار لذت بردن از رنگ‌های زیبای طبیعت، با اصلاح الگوی مصرف و پرهیز از اسراف، سهم خود را در حفظ منابع انرژی و پایداری شبکه برق ایفا کنیم. فراموش نکنیم که آینده‌ای روشن، تنها با تولید انرژی بیشتر ساخته نمی‌شود؛ گاهی باید از همین امروز یاد بگیریم که انرژی موجود را بهتر و هوشمندانه‌تر مصرف کنیم.

صرفه‌جویی در مصرف برق، یک انتخاب فردی با نتیجه‌ای جمعی است؛ انتخابی که از خانه هر یک از ما آغاز می‌شود و به آینده روشن‌تر شهر و کشورمان می‌رسد.

همدان پاک؛ گامی کوچک از خانه‌ها تا ساختن شهری پاکیزه

هگمتانه، گروه فرهنگ شهروندی: شهرها آینه‌تمام‌نمای سبک زندگی، اندیشه‌ها و مسؤولیت‌های فردی و جمعی ما هستند. هر بار که گامی در معابر شهر برمی‌داریم، در واقع ثمره انتخاب‌های روزمره خود را در فضای پیرامون می‌بینیم. کلان‌شهر تاریخی همدان، با تمام پیشینه پرشکوه و طبیعت چشم‌نوازش، امروزه بیش از هر زمان دیگری به عزم جدی و همگانی شهروندان نیازمند است تا طراوت خود را بازیابد. پویش «همدان پاک، از خانه‌های ما آغاز می‌شود» دعوتی است صمیمانه و در عین حال مسؤولانه برای بازنگری در عادات کوچک روزمره؛ عاداتی که تأثیر شگرفی بر سلامت محیط زیست، پاکیزگی شهر و آینده نسل‌های فردا می‌گذارند.

● تفکیک زباله از مبدأ؛ الفبای شهروندی مدرن

یکی از کلیدی‌ترین اصول در مدیریت پسماند شهری که در فرهنگ شهروندی پیشرفته جایگاهی ثابت دارد، تفکیک زباله از مبدأ است. زباله‌هایی که روزانه تولید می‌کنیم، مجموعه‌ای ناهمگون از مواد بازیافت‌پذیر، تر و خشک هستند. وقتی زباله‌ها را از خانه خود تفکیک می‌کنیم و انواع بطری‌های پلاستیکی، فلزی، کاغذ و مقوا را در سطل‌های مخصوص قرار می‌دهیم، در حقیقت باری سنگین از دوش چرخه بازیافت و طبیعت برداشته‌ایم. این کار ساده، از هدررفت منابع ارزشمند ملی جلوگیری کرده و مانع از انباشت بی‌رویه زباله‌ها در طبیعت سرسبز اطراف شهر می‌شود. شهروند مسؤول و آگاه، کسی است که می‌داند هر زباله جایگاه مشخصی دارد و تفکیک آن‌ها، نشانه احترام به حیات زمین است.

● خداحافظی با پلاستیک؛ بازگشت به دامان طبیعت

در سال‌های اخیر، استفاده بی‌رویه از ظروف یک‌بارمصرف پلاستیکی و کیسه‌های نایلونی به یکی از بزرگ‌ترین تهدیدات زیست‌محیطی کره زمین تبدیل شده است. پلاستیک‌ها صدها سال در طبیعت باقی می‌مانند و تجزیه نمی‌شوند. یک شهروند نمونه و دغدغه‌مند، کسی است که مصرف ظروف یک‌بارمصرف پلاستیکی را به حداقل می‌رساند و هنگام خرید و مراجعه به بازار، همواره یک ساک پارچه‌ای یا کیسه چندبارمصرف به همراه دارد. این عادت کوچک، از تولید حجم عظیمی از زباله‌های پلاستیکی جلوگیری می‌کند و پیامی روشن از دوستی میان انسان و طبیعت به همراه دارد.

● مدیریت زمان در تخلیه پسماند؛ انضباط شهری و آرامش محله

رعایت نظافت شهر تنها به تفکیک زباله خلاصه نمی‌شود، بلکه انضباط در زمان‌بندی تحویل آن به مدیریت شهری نیز اهمیت ویژه‌ای دارد. طبق اعلام و ضوابط شهرداری همدان، ساعت بیرون گذاشتن زباله در طول روز تنها از ساعت ۸ شب تا ۱۰ شب است. بیرون گذاشتن زباله در خارج از این بازده زمانی، علاوه بر ایجاد چهره‌ای نازیبا در محلات و مخدوش کردن انضباط شهری، سبب انتشار بوی نامطبوع و تجمع حیوانات موذی می‌شود. رعایت این ساعت طلایی، نشانه احترام به حقوق همسایگان، پاکبانان زحمتکش و نظم عمومی شهر است.

«خشکاله‌سازی»؛ نوآوری خانگی برای پاسداری از محیط زیست

یکی از جذاب‌ترین و کاربردی‌ترین آموزش‌های شهروندی در همدان، ترویج پدیده ارزشمند «خشکاله‌سازی» است. خشکاله‌سازی یعنی خشک کردن کامل پوست میوه، تفاله چای، باقی‌مانده غذا و سبزیجات. این فرآیند در فصل تابستان با قرار دادن اقلام داخل سبدی در فضای باز مثل بالکن و در فصل زمستان با قرار دادن آن‌ها داخل ظروف آلومینیومی روی رادیاتور یا بخاری به سادگی انجام می‌شود.

خشکاله‌های آماده‌شده پس از خشک شدن، همراه با زباله‌های تفکیک‌شده به چرخه بازیافت بازمی‌گردند یا جهت تهیه کود کمپوست و خوراک دام و طیور تحویل داده می‌شوند. این اقدام خلاقانه، حجم زباله‌های تر را به شدت کاهش داده و مانع از انتشار شیرابه سمی در محیط زیست می‌شود؛ شیرابه‌ای که می‌تواند آب‌های زیرزمینی و خاک را به شدت آلوده کند.

● همدان پاک، مسؤولیت همگانی

حفظ پاکیزگی شهر وظیفه‌ای فرمالیته و مختص نهادهای دولتی نیست؛ شهر زیباتر و سالم‌تر، محصول مشارکت آگاهانه تک‌تک ماست. بیایید از همین امروز با رعایت ساعت بیرون گذاشتن زباله، تفکیک خشک و تر، کاهش مصرف پلاستیک و یادگیری هنر خشکاله‌سازی، سهم خود را در حفظ نگین زاگرس ادا کنیم. همدان پاک، از خانه‌های ما آغاز می‌شود و با همدلی ما استمرار می‌یابد.

امروز در همدان برگزار می‌شود

سومین رزمایش سراسری «جان‌فدایان»

سومین رزمایش سراسری «جان‌فدایان» هم‌زمان با هفته بسیج، امروز چهارشنبه چهارم آذرماه ۱۴۰۵ در همدان برگزار می‌شود. این رزمایش با هدف نمایش آمادگی، همبستگی و حضور اقشار مختلف جامعه در عرصه دفاع از میهن و پاسداشت ارزش‌های ملی و انقلابی برگزار خواهد شد.

در این رویداد، جلوه‌هایی از مشارکت و نقش‌آفرینی اقشار مختلف مردم از جمله دانش‌آموختگان، ورزشکاران، فعالان حوزه سلامت، مهندسان، اصحاب رسانه و نیروهای بسیجی به نمایش گذاشته می‌شود؛ حضوری که بیانگر پیوند مسؤولیت‌پذیری اجتماعی، تخصص و روحیه خدمتگزاری در مسیر سربلندی و امنیت ایران است.

سومین رزمایش سراسری «جان‌فدایان» امروز چهارشنبه، چهارم آذرماه، از ساعت ۱۴:۳۰ در میدان آئینی امام خمینی(ره) همدان برگزار می‌شود و از عموم مردم و علاقه‌مندان دعوت شده است با حضور در این مراسم، در این رویداد مشارکت کنند.